POR EL FRAUDE
...ela "Jubileo Roma 2000" ...s de peregrinos 10-A

EN LAS INSTALACIONES DE LA PGR
Apareció muerto el sobrino del "Mochaorejas" 10 A

DEMOCRACIA 2 DE JULIO

CUPON Meridiano MUSICAL
ESTE CUPON +$30 PESOS=

Meridiano de Nayarit

...s 16 de Mayo del 2000 | 57 AÑOS SIENDO EL MEJOR DIARIO DE LA REGION | Tepic, Nayarit

...asta sus últimas consecuencias ...a lucha contra cacicazgos: Toño

...ración del ...rte es una ...a del pueblo y ...rictamente ... a derecho ...unfo de la ...cia sobre el ...rismo sólo es ...uando el pueblo ...iza", expresó ...ganizaciones ...icas y ...ivas son un ...o al desarrollo

...Rueda / MERIDIANO

...:.- "El derecho al tra... be limitarse por inte...icos. La Liberación del ...e llega a Nayarit por...blo así lo exige, y es ...ón democrática, justa ...mente apegada a dere... l gobernador del esta... Antonio Echevarría ...z al reiterar que la lu... cacicazgos y monopo...nuará hasta sus últi...cuencias.

LOCAL 3-A

El gobernador Antonio Echevarría aseguró en conferencia de prensa que no dará un paso atrás en el proceso de liberación del transporte. Ratificó que los permisionarios sólo tendrán derecho a una concesión. (Foto: Mike Rosales\MERIDIANO)

Con más de 4 millones de voluntarios

Vigilará PAN rigurosamente casillas electorales: Rita Esquivel

* Iniciará movilización a nivel nacional para promover el voto en las zonas rurales a favor de Vicente Fox, dijo la presidenta del grupo Amigos de Fox

Por Hugo Dorantes MERIDIANO

DEMOCRACIA 2 DE JULIO 6 A

Se pronuncia Villaseñor por un real federalismo

* La pretensión es que estados y municipios tengan los recursos suficientes para realizar sus funciones
* El candidato visitó hogares en las comunidades de La Yerba y Venustiano Carranza

Por Hugo Dorantes / MERIDIANO

Tepic.- El candidato a la diputación Federal por el distrito II de la Alianza por el Cambio, Oscar Villaseñor Anguiano, realizó visitas domiciliarias por el poblado de La Yerba y Venustiano Carranza, en donde invitó a los pobladores a llevar acabo un voto firme y por el cambio que es conveniente para todos.

DEMOCRACIA 2 DE JULIO 6 A

El candidato del PAN, Oscar Villaseñor, demuestra con hechos la nueva convicción de su partido de cambiar la estrategia del proselitismo y hacer campaña en las zonas rurales y urbano marginadas de Tepic.

Rechazan choferes intromisión de políticos en su conflicto

* Aclara Luis Garnica que la CTM pertenece al PRI y que nada tienen que hacer candidatos de otros partidos * Exigen trabajadores que su problema no se convierta en bandera política

Por Miguel Gómez Rivera MERIDIANO

GENERALES 4-A

...e Navarro ...tón ...anente en ... de Nayarit

...bajo de ...ores no debe ...arse al Congreso, ...bién a la ... del reclamo ...al

...Rueda / MERIDIANO

...c.- Con el afán de soli...vo sobre la base de la ... en su persona y se con... multiplicadores de la ... que contempla un pro...uyente, abierto y don... el mundo se sienta ...ivo, el candidato del ...enado de la República ...ngel Navarro Quinte...úa visitando ciudada... por casa en todas las ...des y colonias del esta-

DEMOCRACIA 2 DE JULIO 7 A

En el día del maestros, gobierno y sindicato reconocieron la labor de los docentes nayaritas al entregar la medalla Rosa Navarro a profesoras con 28 años de servicio, y la Luis Castillo Ledón a un maestro con 40 años en la educación. (Foto: Mike Rosales\MERIDIANO)

Ante acusación del SNTE

Ofrece Toño investigar intromisión de funcionarios

* Insistió en que su gobierno será respetuoso de la vida de las organizaciones

Por Manuel Rueda / MERIDIANO

GOBIERNO 5-A

El Delegado del Seguro Social, José Espinoza Vargas, entregó en compañía de los integrantes del Consejo Consultivo al Hospital General de Zona de Tepic una ambulancia con equipo de reanimación pulmonar, camilla plegable, sistema de comunicación entre el chofer, paciente y hospital, mismo que opera desde el día de ayer para servicio de la derechohabiencia.

...mirelos ya ...uestra sala ...xhibición ...lo prefiere ...mostramos ...micilio, llámenos ...14-81-82

Altima es único, seguridad de otro nivel
ALTIMA GXE 2000
$203,700.00 PRECIO DE CONTADO
Automotores Sierra, S.A. De C.V.
NISSAN
TEPIC
Insurgentes y Roble s/n
Tel: 14-81-82 y 14-81-77
ACAPONETA
Teléfono 2-02-09

¿Cuál es el mejor remedio contra los monopolios?

El transporte, el Plan y la oferta y la demanda

Por Ernesto Acero C.
Especial para MERIDIANO

I. El mercado sin duda debe resolver los problemas que se han manifestado en materia de transporte urbano y de taxis. La oferta y la demanda deben imponerse en la búsqueda del punto de equilibrio. Así lo ordena el paradigma imperante. Claro que eso no es tan fácil, y menos si se carece de una visión global y de propuestas para el largo plazo.

Dos párrafos dedica el Plan Estatal de Desarrollo 2000-2005 al tema del "transporte urbano y taxis". En el primero de ellos se reconoce la existencia de "diferentes organizaciones" que concurren en el mercado. Se precisa asimismo que dicho servicio "continúa siendo deficiente y arbitrariamente planeado" lo que se traduce en oferta deficiente "principalmente en las zonas sub-urbanas".

En el segundo párrafo se reconoce que la competencia "es saludable", pero se establece que "es necesario estudiar el problema a fondo". Estudio a fondo, se puntualiza, "que permita reordenar rutas, mejorar vialidades y revisar las concesiones y permisos con el propósito de obtener resultados favorables tanto para los permisionarios y (obviamente sic) que esto se refleje finalmente en un servicio de mejor calidad y precio en beneficio de los usuarios".

Queda claro que es muy poco lo que queda claro con tan escasa reflexión respecto de un asunto que ha mantenido a la capital en un relativo jaque en materia de transporte urbano y taxis. Pero además, el citado análisis es contradictorio con el más reciente discurso oficial.

Esta contradicción, explicable probablemente a la luz de la teoría del caos, se expresa de manera contundente cuando se sopesa un señalamiento oficial en el que se reconoce la existencia de "diferentes organizaciones" que concurren en el mercado del servicio de transporte. Pero recientemente se alude a la presencia de "cacicazgos y monopolios", fenómenos estos que sin duda son de gran importancia en un análisis de fondo, pero que ni siquiera son citados en el denominado Plan del Cambio.

Sin duda, es necesario estudiar a fondo el problema antes de instrumentar una política de largo plazo como parece ser necesario en el combate de monopolios tal y como ha sido un reclamo de amplios sectores de la sociedad nayarita desde hace décadas. Pero sería conveniente que las autoridades estatales dedicaran un poco de su tiempo a revisar el contenido del Estudio de Gran Visión (EGV) elaborado en la administración pasada, en el que se hacen señalamientos más severos.

El problema que representa la existencia de un organismo como la Acaspen, es contundentemente definido desde hace años. Cierto, es poco lo que se hizo, y ahora se ven las razones de ello.

II. La fracción parlamentaria del Partido de la Revolución Democrática en el Congreso del Estado que liderea el diputado Isabel Campos Ochoa ha definido en un desplegado dado a conocer el pasado fin de semana, su postura en relación con los acontecimientos recientes. El PRD ha hecho una valiosa contribución política al formular dicha propuesta y el resto de las expresiones políticas en el estado también debieran hacer lo suyo.

La postura del PRD se define en tres vertientes. Por una parte, sugiere que sea la vía del dialogo el mecanismo para solucionar las contradicciones presentes en el escenario. Propone que sean los trabajadores del volante los beneficiarios de los permisos de taxi. Y finalmente se manifiesta un abierto y claro rechazo a la paralización del transporte urbano dado que es la ciudadanía la que resulta lesionada en sus necesidades del servicio de transporte, por lo que se convoca a la reanudación del servicio.

Sin duda alguna el dialogo debe ser la vía de solución de los conflictos que como este, pueden derivar en abiertas confrontaciones que en nada contribuyen al avance del estado. Un dialogo en el que además deben participar no solamente los permisionarios y el gobierno del estado, sino el Congreso mismo, las organizaciones ciudadanas y todas las instancias que sean necesarias para definir una política para lograr una liberación del transporte en el que todos tengan la oportunidad de contribuir a la solución de los problemas estructurales y en el presente caso, en el conflicto de la coyuntura.

Por otra parte, es claro que el conflicto coyuntural debe ser resuelto por la vía de la negociación entre las partes involucradas, de tal suerte que el servicio se reanude lo más pronto posible, para que no sea la ciudadanía la que pague los platos rotos. Pero el problema de fondo, el destino de los permisos para prestar el servicio, debe ocupar buena parte de la atención de los involucrados, y los involucrados prácticamente somos todos.

III. El problema inicial al parecer tiene que ver con la convocatoria dada a conocer para la entrega de 30 permisos para otorgar el servicio de taxi. Los mecanismos para la entrega han sido cuestionados sobre todo por parte de quienes ya prestan dicho servicio.

Y la verdad es que los mecanismos para el otorgamiento del servicio de taxi han sido cuestionados prácticamente siempre. De hecho, la presencia del fenómeno monopólico ha sido denunciado por la izquierda nayarita desde hace lustros. El fenómeno monopólico ha merecido la atención y el esfuerzo de diferentes administraciones gubernamentales. Ninguna de ellas logró avanzar de manera sustancial en la apertura del mercado en esa importante actividad económica. De hecho, prácticamente todos los intentos por abrir el servicio de transporte a la competencia del mercado fueron severamente rechazados con medidas como la que ahora hemos padecido.

La revocación de concesiones parece ser que elevará el tono de las tensiones. La entrega de los treinta permisos tampoco parece contribuir a poner fin al fenómeno monopólico. ¿Cómo resolver entonces el problema?.

Parece ser que en la lógica de los cambios, la apertura completa pero sin desatención del gobierno estatal, es la solución más viable. Esto es, el gobierno debe otorgar tantos permisos como sean demandados, siempre y cuando se cumplan con requisitos mínimos.

Finalmente la oferta se colocará en un punto de equilibrio en el momento en el que se cruce con el nivel de la demanda. El mercado es mejor regulador de la oferta y la demanda, y no adquiere tintes políticos o partidistas.

De ninguna manera es tan fácil como proponerlo. Menos si tenemos en cuenta que el fin de la historia es una completa falsedad y recurso demagógico. Por ello el dialogo, pero sobre todo la reflexión y el análisis que precedan la toma de decisiones para resolver problemas para el largo plazo, son pieza angular en la definición de políticas gubernamentales.

Meridiano de Nayarit

ame
Asociación Mexicana de Editores de Periódicos, A.C.

Director General
DR. DAVID ALFARO

MERIDIANO de NAYARIT
Director: GUILLERMO AGUIRRE

MERIDIANO DE LA COSTA
Norma Flores

MERIDIANO DE IXTLAN DEL RIO
Edmundo Virgen

MERIDIANO PUERTO VALLARTA
Director: MOISES MADARIAGA

MERIDIANO GUADALAJARA, Jalisco. Director Comercial: JOSE A. SORIANO RAMOS. [illegible] Tepic, Nayarit. México.

GUILLERMO AGUIRRE

LA SERPENTINA

*** En capilla la cabecita del CHATO MUÑOZ, lo denuncian de instigador sindical los maestros de Nayarit * Promete TOÑO ECHEVARRIA, que seguirá con su línea de investigar a sus funcionarios que se metan en asuntos que no les importen * La tenebra con la que se conduce el Secretario de la Contraloría, lo tiene en entredicho en sus funciones * MARTIN CARRILLO SALAS, otro servidor público que debiera ser llevado a los altares * Con doble discurso y envíando fax quiere manchar la carrera de muchos buenos maestros * Lo que hay qué hacer para llamar la atención; NEY M. GONZALEZ, se aventó de una camioneta en movimiento * Como los felinos, NEY cayó parado y sin hacerse ningún rasguño * El PRI a un paso de perder a su candidato por el segundo distrito**

Tal parece que el cambio es en serio, y que ni los funcionarios considerados como grandes amigos salvarán el pellejo cuando cometan un error o se quieran pasar de listos...ayer luego de que TOÑO ECHEVARRIA DOMINGUEZ, gobernador del estado, anunciara su decisión de combatir los cacicazgos de todo tipo hasta sus últimas consecuencias, dio contestación inmediata a la denuncia efectuada por líderes sindicales de la sección 20, concretamente a GERARDO MONTENEGRO IBARRA, respecto a funcionarios de su administración que vienen metiéndose en asuntos gremiales, en asuntos internos del sindicato de maestros...en este caso la denuncia fue directa y tajante contra el Secretario de la Contraloría, SALVADOR MUÑOZ, mejor conocido como el CHATO, exalcalde de Ixtlán del Río y quien por lo visto tiene sus días contados debido a su tenebrosa actuación como agente de doble cara, una como funcionario del gobierno del cambio, y otra, en asuntos de índole magisterial, metiéndose en cuestiones que nada tienen qué ver con el trabajo al que está responsabilizado...y es que mientras que don TOÑO estableció que su gobierno será respetuoso de la vida interna de las organizaciones magisteriales y se fue más a fondo al anunciar que su gobierno destinará 6 millones de pesos para incentivar de manera especial a los mentores durante el ciclo escolar 2000-2001, no es posible que todo una buena decisión, sea echada a perder por la actuación de un funcionario que sigue dolido con el magisterio, y en especial con LIBERATO MONTENEGRO VILLA, su antiguo patrón que no le dio la oportunidad en su tiempo, de ser el candidato a la presidencia de Ixtlán del Río, cosa que por lo visto no ha olvidado el CHATO MUÑOZ, e insiste en desvirtuar toda la buena obra gubernamental con sus mezquinas acciones...lo cierto es que las malas acciones se revierten, y en este caso, toda la tenebra que MUÑOZ HERNANDEZ, viene realizando para desestabilizar a los sindicatos y la unidad magisterial, se vendrá en su contra, pues ECHEVARRIA DOMINGUEZ, se comprometió a dar respuesta a las peticiones del magisterio en un plazo no mayor de 8 días, y entre estas peticiones están la investigación que la Procuraduría General de Justicia hará en relación con los funcionarios que intervienen en los asuntos internos de los sindicatos, en donde el CHATITO MUÑOZ, saldrá muy embarrado, y la cosa no es para menos ya que por sus frutos el árbol se ha de conocer, y en este caso, la maldad, la inquina, el despecho, la amargura de MUÑOZ HERNANDEZ, pudieron más que el respeto, y la atención que debía de dar a su antiguo gremio, de donde salió para ocupar los lugares que hoy le dan nombre; pero la humanidad es ingrata y miren en lo que se convirtió CHAVA MUÑOZ, en el agitador de las aguas sindicales del magisterio, en fin, en su salud lo hallará, pero de que se le investigará, eso delo por hecho.

MARTIN CARRILLO SALAS, el director de los SEPEN, es otro personaje que debiera ser investigado, pues insiste en alterar al magisterio trabajador con la vieja guerra su[...] información a los periódico[...] descubrimientos de malas [...] la pasada administración, y [...] del profe MARTIN, es que [...] sabe que él es quien faxea l[...] con la intención de encuen[...] y claro, más de uno cae en [...] pero eso no se vale, segur[...] TOÑO debe tomar cartas [...] aunque de hecho el gobern[...] tió ayer al magisterio de la [...] 49, investigar no sólo a los [...] de primer nivel, sino a tod[...] insista en revolver las [...] magisterio...a ver qué pasa[...]

Y miren lo que hay qu[...] llamar la atención...

Durante la caravana [...] el candidato a Diputado Fe[...] Distrito 02, NEY GONZAL[...] ayer por la tarde y noche, [...] inesperado, NEY al ver qu[...] la camioneta pick-up en cuy[...] sera viajaba, decidió bajars[...] algunas personas en la T[...] GALAVIZ del fracciona[...] del Valle, en el mismo inst[...] NEY saltaba, el conductor [...] neta aceleró, por lo que el s[...] tomó más fuerza de la que [...] ba, razón por la que al vers[...] inclusive de caer frente o ba[...] neta, se le vio dar el famo[...] DEL TIGRE que apren[...] PENTATHLON, en donde [...] llegó a Sargento mas se l[...] como el CABO NEY, pero [...] mos desviando, con dicho sa[...] solo NO cayó bajo el vehícu[...] quedo de pie frente a los y[...] sorprendidos clientes y el [...] taquería, y con una enorme s[...] y su energía y entusiasmo [...] los saludó y se despidió dicie[...] lo menos por el show van [...] mí"; lo cierto es que por [...] quedamos sin candidato [...] priista en el segundo distr[...] mal que el señor NEY no[...] experto en saltos de alto ri[...]

Hasta mañana

PAN

EL GRUPO PARLAMENTARIO DEL PARTIDO ACCION NACIONAL EN LA XXV[...] LEGISLATURA DEL CONGRESO DEL ESTADO DE NAYARIT, ANTE LO[...] RECIENTES ACONTECIMIENTOS RELACIONADOS CON LA PARALIZACION PARCIAL DEL TRANSPORTE PUBLICO DE LA CIUDAD DE TEPIC, NAYARIT EMITE EL SIGUIENTE:

PRONUNCIAMIENTO

1.- Los diputados integrantes del Grupo Parlamentario del Partido Acción Naciona[...] manifestamos nuestro beneplácito por la solución lograda en el conflicto que mantuv[...] paralizado el servicio de taxi y transporte urbano en la capital del Estado, lo que pudo se[...] posible mediante el dialogo y el mutuo entendimiento entre las partes y sobre todo, l[...] disposición abierta del ejecutivo del Estado de apoyar a la ciudadanía tepicense en l[...] solución pronta del problema

2.- Refrendamos nuestro compromiso con el gobierno del cambio de apoyar todas la[...] acciones y medidas que tengan como objetivo terminar en forma definitiva con todos lo[...] cacicazgos y monopolios que durante largos años frenaron el desarrollo económico y soci[...] del Estado.

3.- Apoyamos irrestrictamente a los trabajadores del volante quienes con e[...] restablecimiento del Estado de derecho que impulsa el Gobernador del Estado, Contado[...] Público Antonio Echevarría Dominguez, verán finalmente satisfechas sus justas demanda[...] de que durante décadas les fueron negadas.

4.- Hacemos un patente reconocimiento al pueblo nayarita por las muestras de apoyo [...] solidaridad que brindaron durante la etapa crítica del problema, lo que contribuyo d[...] manera decisiva a una pronta solución

" Por una Patria Ordenada y Generosa "

Dip. N. Alonso Villaseñor Anguiano.
Coordinador

Dip. Mario F. Munguía Macías. — Dip. Jorge Rubio Reynoso

Dip. José Manuel Bautista Arias. — Dip. Ramón Arias Deras.

Dip. Javier Tovar Rodarte. — Dip. Carlos Rodríguez Valdivia

…ó Liberato Montenegro

…lajará el Magisterio en …a de Manuel Quintanillla

…s de los diez municipios que integran el III Distrito, …s y llevaremos al triunfo al candidato a diputado, dijo …le mayo sólo levantamos la voz sobre las …ciones económicas profesionales, explicó

…eón / MERIDIANO

La manifestación de …yo fue básicamente para …voz sobre las reivindica…ómicas profesionales y en … con sus compañeros que …l reconocimiento por 30 … servicio ininterrumpido …sterio, así lo informó …ontenegro Villa.

…ó que a través de su …ay el compromiso de los …n el Gobierno para em… serio un trabajo en favor …l educativa "desde luego …mbiente de armonía, de …e buen trato a los maes… toda obra educativa que …n el apoyo y el entusias…entores no prospera".

…ra parte, aseveró que la …del gremio en favor de …el Quintanilla Rentería …dato a diputado federal … el III Distrito Electoral, …ndo apoyada por todos los …e los diez municipios que …te Distrito y con la capa…eriencia en el trabajo po…e cabe la menor duda de …nos y llevaremos al triun…o al maestro Quintanilla".

…oció que dentro de su Par…uchas posibilidades de …nte a todos los candida… iniciando con el candida…cial Francisco Labastida …ando por los candidatos a …arco Antonio Fernández …ngel Navarro Quintero y llegando hasta los candidatos a los tres distritos electorales que integran el estado de Nayarit.

Montenegro Villa reiteró que el PRI es el único partido político que en la actualidad presenta el mejor proyecto para sacar adelante al país durante el próximo sexenio, por lo que el pueblo de México tendrá que reaccionar positivamente ante los dos proyectos de Nación totalmente distintos que se están presentando a la ciudadanía y que después del primer domingo de julio se sabrá cual resultó ser la mejor propuesta.

Los maestros tenemos disponibilidad para entrarle en serio al trabajo que mejore la calidad educativa, agregó, y el Gobierno de Nayarit lo sabe porque nuestros dirigentes sindicales se lo han hecho saber al gobernante en turno, sin embargo estamos solicitando que algunos funcionarios menores tengan respeto a los maestros y a los trabajadores porque no actúan en forma congruente con el discurso del ciudadano Gobernador.

Reconoció que a la fecha el jefe del Ejecutivo Estatal tiene un trato de respeto por la organización del SNTE, sin embargo hay algunos funcionarios que deben seguir los lineamientos trazados por Antonio Echevarría Domínguez "ya que los más de diez mil maestros que marcharon este día dan muestra que están organizados y que no permitirán abusos ni prepotencia de autoridades educativas de los SEPEN o del gabinete gubernamental", concluyó.

Hasta sus últimas consecuencias la lucha contra cacicazgos: Toño

* La liberación del transporte es una exigencia del pueblo y está estrictamente apegada a derecho
* "El triunfo de la democracia sobre el autoritarismo sólo es posible cuando el pueblo se organiza", expresó
* Las organizaciones monopólicas y corporativas son un obstáculo al desarrollo

Por Manuel Rueda / MERIDIANO

Tepic.- "El derecho al trabajo no debe limitarse por intereses políticos. La Liberación del Transporte llega a Nayarit porque el pueblo así lo exige, y es una decisión democrática, justa y estrictamente apegada a derecho", dijo el gobernador del estado Antonio Echevarría Domínguez al reiterar que la lucha contra cacicazgos y monopolios, continuará hasta sus últimas consecuencias.

En rueda de prensa en la que le acompañaron los titulares de los poderes Legislativo y Judicial, J. Isabel Campos Ochoa y Adán Meza Barajas respectivamente, además de los titulares de la Secretaría General de Gobierno Ernesto Navarro González y de Tránsito Maximiliano López García, el jefe del Ejecutivo Estatal dejó en clara la postura de la administración respecto al transporte urbano, concretamente los taxis.

En este evento al que también asistieron directores de diferentes medios de comunicación, Echevarría Domínguez dijo que "el triunfo de la democracia sobre el autoritarismo sólo es posible cuando el pueblo se organiza. No debemos perder de vista que necesitamos organizarnos para luchar juntos, pueblo y gobierno por el desarrollo de Nayarit".

Destacó que las organizaciones monopólicas y corporativas son un obstáculo al desarrollo y por ello, "el Gobierno del Cambio promueve la libertad dentro de la ley y el derecho al trabajo no debe limitarse por intereses políticos por lo que la Liberación del Transporte llega a Nayarit porque el pueblo así lo exige, y es una decisión democrática, justa y estrictamente apegada a derecho".

En este tenor, el mandatario dijo que la administración a su cargo, "revisará cada uno de los permisos de transporte urbano (taxis) y en aquellos casos en los que una sola persona haya acumulado más de un permiso, éstos serán revocados y se entregarán a los choferes".

"Los choferes tienen derecho a ser los dueños de los permisos que están trabajando", agregó.

Asimismo, destacó que el estado de Nayarit necesita ampliar los cauces de libertad económica y política para lograr vencer el subdesarrollo por lo que "el Gobierno del Cambio hace propia la demanda del pueblo por tener un transporte digno y eficiente".

De la misma forma, Echevarría Domínguez aseguró que en breve se pondrá en marcha el Plan Rector del Transporte, aunado a una política permanente de combate a la corrupción en todas las áreas de la administración".

En este momento, el mandatario acotó: "la liberación política, social, económica y educativa, seguirán su curso y aplicación, no por un capricho de gobierno, sino por un mandato enérgico y decidido de nuestra sociedad. Los monopolios que sólo benefician a unos cuantos y causan mal a la enorme mayoría de la población, han detenido el desarrollo económico, político y social del estado y es causa fundamental de su atraso".

STANHOME
STANHOME DE MEXICO, S.A. DE C.V.
Empresa Importante
SOLICITA:
COBRADORES
Entrevista en
RESTAURANT DEL HOTEL FRAY JUNIPERO
a partir de las 11:00 a.m. 17 de mayo/2000
-UNICO DIA-
Sr. Roberto Chávez Mtz.

HONDA
…OLOGÍA EN ARMONÍA CON EL HOMBRE

"La inteligencia es el don de comprender lo que nos rodea, de tener la capacidad de modificarlo, de alterarlo; es el don que nos permite soñar, crear, avanzar."
DR. RODOLFO NERI VELA
PRIMER ASTRONAUTA MEXICANO

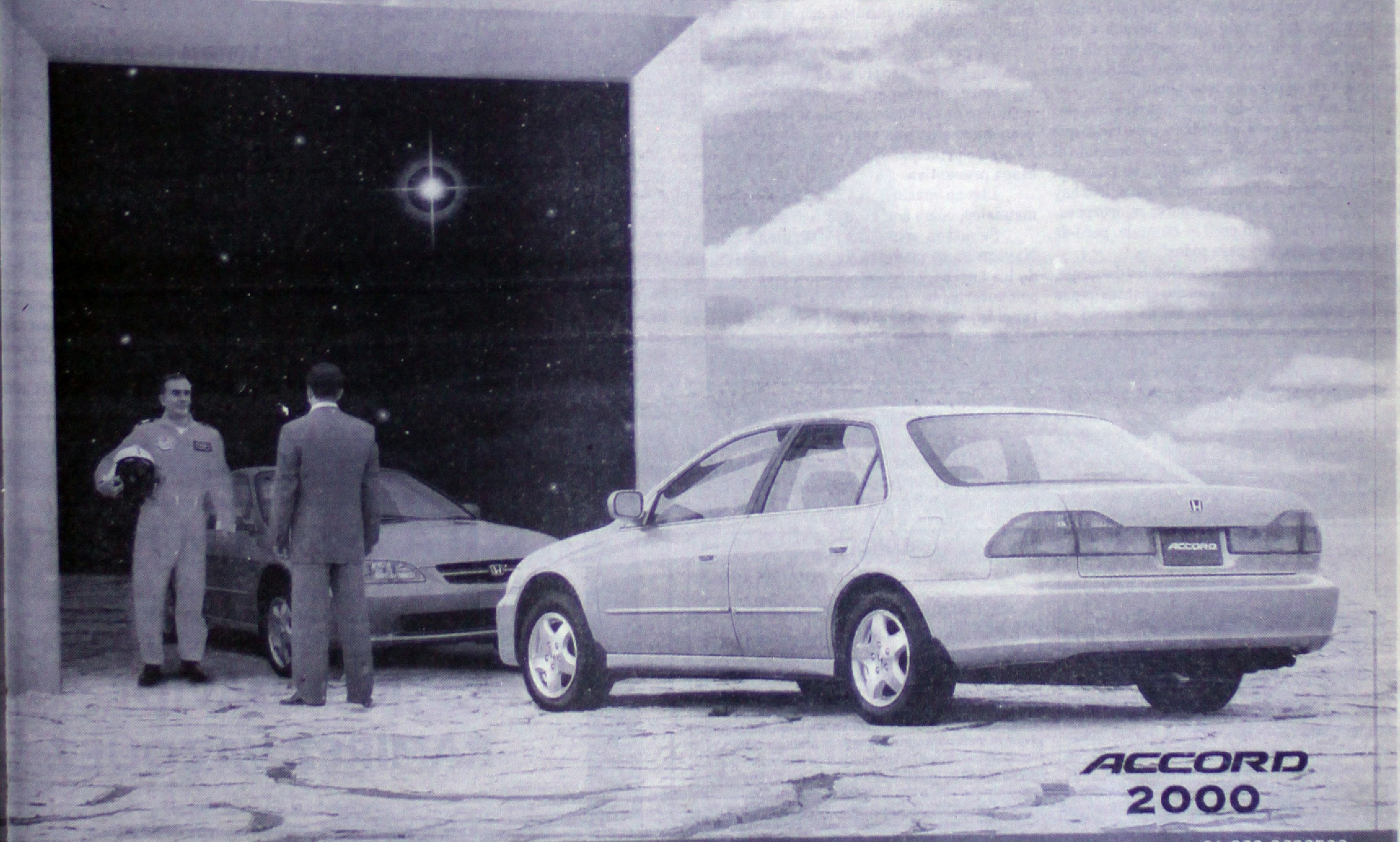

ACCORD
2000

HONDA AVANTE
Av. Insurgentes No. 492 Pte., Col. San Juan, C.P. 63130.
Tepic, Nayarit. Tel.: 14 85 55 al 58 Fax: 14 85 59.
havante@tepic.megared.net.mx

LLAMA SIN COSTO AL 01-800-3688500
DESDE $212,500 PESOS*
(ESTE PRECIO CORRESPONDE AL ACCORD SEDÁN EX L4 AUTOMÁTICO)
*PRECIO SUJETO A CAMBIO POR: PARIDAD DEL USD, INFLACIÓN E IMPACTOS EN EL MERCADO Y ECONOMÍA DEL PAÍS. MÁS GASTOS DE ACONDICIONAMIENTO DEL CONCESIONARIO.

PROPONE MUNGUÍA SE AMPLÍE EL PLAZO A 90 DÍAS

Piden diputados prorrogar vigencia de permisos provisionales de transporte

* La Asociación de Camioneros solicita además se les otorguen concesiones definitivas
* Demandan además se estructure un esquema de financiamiento para la compra de más unidades

Por Abigail Carbajal / MERIDIANO

Tepic.- Posterior al acuerdo administrativo publicado el pasado viernes en el periódico oficial, el diputado panista Mario Munguía Macías, solicitó al gobernador del estado Antonio Echevarría Domínguez, que amplíe el plazo de 30 a 90 días a partir de que entro en vigor dicho decreto.

Dicha solicitud es con la intención de atender la petición de la Asociación de Camioneros y Transportistas del Estado de Nayarit, la cual, según palabras del diputado, es una organización solidaria al gobierno del cambio. En entrevista el diputado mencionó que como parte las peticiones, es la prórroga de 90 días para el lapso de prestación de servicio público que actualmente es proporcionado de manera provisional por miembros de dicha organización. Asimismo indicó que una vez concedido lo anterior, es importante que sea regularizada la situación de los permisionarios provisionales y que además se analice la posibilidad de otorgarles los permisos definitivos.

Además señaló el diputado Munguía Macías que como tercer punto de las peticiones es que en caso del cumplimiento de las dos peticiones anteriores, el gobierno debe estructurar un aparato financiero con recursos de FONAES y de los ramos 20, 26 y 33 de los Fondos de Combate a la Pobreza y de Apoyo a la micro y pequeña empresa.

Lo anterior, aseguró el diputado panista, es con la intención de que a través de dicha estructura sean financiadas las unidades a quienes carezcan de ellas y además se solidaricen las acciones que en materia de modernización y liberación del autotransporte siga emprendiendo el gobierno.

EL GRILLO EN PANTUNFLAS

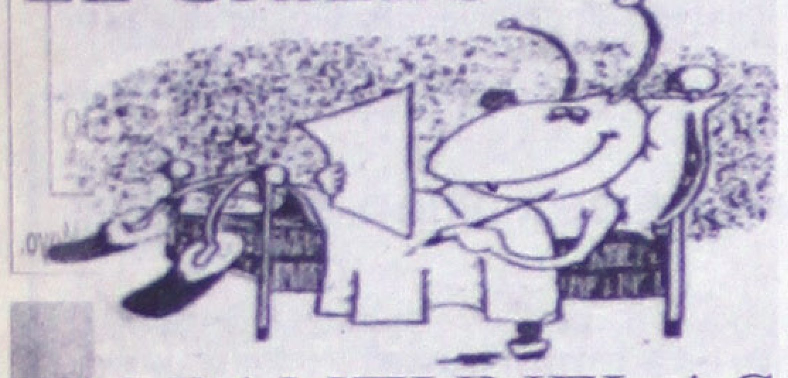

ENTREVISTA CON UN TAXISTA "PROVISIONAL": ¡SI DEJA EL NEGOCIO!

Por Mario Coz / Especial para MERIDIANO

La ganga es visible, sólo un tonto no la vería, los taxistas formales acostumbran cobrar, mínimo, por dejada, entre trece y 15 pesos, y en algunos casos hasta veinte, los muy lángaros, jamás debajo de la primera cuota, aunque se les ha estipulado que deben ser doce . Entonces, la elección es clara, los taxistas emergentes, los que tienen permiso provisional por treinta días, cargan letras pintarrajeadas, que dicen: En apoyo al cambio: 12 pesos.

No hay más que pensarlo, la clientela se queda con esta opción. No son taxis amarillos, ni rojos, ni verdes, son carros particulares, están entrando al quite porque el negocio es bueno. Cobrando los doce, les andan quedando libres, al día, alrededor de 500 pesos, según me comentó uno de ellos. "Que se acabe el bocho en este mes, ya desquitó", expresa.

"Te han molestado los taxistas de a de veras", le pregunto y dice que nomás les gritan: hey, hijos de Toño.

Explica que los permisos que se repartieron fueron más de 400, que a él se lo dieron por la noche, y ya iban más de 200. "Un taxista que andaba a pie se subió, seguro nomás para espiar, me preguntó que cuánto dinero llevaba a esas horas del día, le dije cuánto y respondió: uh qué poco. Se le hacía poco, ¡entonces cuánto han de ganar, si a mí se me hace muy bien!"

"El primer día del paro, nombre, no nos dábamos abasto, nos fue rete bien, pero luego que se dieron cuenta que les estábamos comiendo el mandado y que éramos un montón, se pusieron nerviosos y decidieron terminar el paro, ¡No hay loco que coma lumbre! Desde que se reincorporaron al servicio bajó un poco la clientela, pero de todos modos sale, hay para todos".

"La gente nos prefiere y a ellos les da coraje, pero ¿uno qué culpa tiene? Van dos clientes que se vienen conmigo, los taxistas, los de verdad, se quedan moviendo la cabeza y maldiciendo".

De hecho, los permisos provisionales vinieron a ser una fortuna para gente que tiene su carrito y vio la oportunidad de prestar servicio y hacerse de una lanita. Les cayó como anillo al dedo. Lo único que lamentan es que el paro se haya acabado demasiado pronto.

De aquí en delante la ciudadanía estará al pendiente de cualquier otro movimiento transportista, para de inmediato alistar el cacharro y fletarse de ruletero. La oportunidad la pintan calva.

Los taxistas "provisionales" andan felices con su nuevo trabajo. Se sienten soñados. Su atención al público es impecable. Uno puede ver hasta guayinas haciéndola de taxi, o autos pasando por "combis". Y el coraje de los otros es permanente, no soportan ser desdeñados.

ESTUDIANTES DE SEGURIDAD SE CAPACITAN EN EL INSTITUTO JALISCIENSE DE CIENCIAS FORENSES

Estudiantes de la Licenciatura de Seguridad, del Instituto Matatipac, están acudiendo a capacitarse en "criminalística de campo", al Instituto Jalisciense de Ciencias Forenses, ubicado en Guadalajara, dependiente de la Secretaría de Gobernación.

Refiere Antonio Pérez Vizcarra, coordinador de la Escuela de Seguridad, que las prácticas que ahí realizan los alumnos vienen siendo un refuerzo para sus materias de investigación que normalmente reciben.

Explica que se les fortalece el campo de la sicología, para que sepan el comportamiento de los delincuentes, llevan tácticas operativas, condición física, módulo jurídico, con lo cual los estudiantes egresarán con capacidad de mando.

El perfil de un licenciado en seguridad, detalla el coordinador, es el de reforzar todos los valores, de respeto a la sociedad, ética, sus actitudes de servicio, que no sólo persigan el fin económico sino una convivencia social básica. "Nuestro principal objetivo es que refuercen la etapa preventiva.

Llevan muchísimas habilidades físicas y manuales, como son los operativos tácticos.

Se están conociendo técnicas que en Nayarit no se manejan, observación del lugar de los hechos, obtención de pruebas, balística computarizada, departamento de química, detección con aparatos precisos, técnicas antidrogas, podemos saber, por ejemplo, que el jugo de piña oculta el resultado positivo, pero que hay procedimientos para saber que incluso se trató de cubrir de esa manera el resultado", relata Pérez Vizcarra.

Asegura, luego, que capacitar alumnos en el Instituto Jaliscience de Ciencias Forenses, será toda una experiencia que puede ser aprovechada y canalizada en Nayarit.

Rechazan choferes intromisión de políticos en su conflicto

* Aclara Luis Garnica que la CTM pertenece al PRI y que nada tienen que hacer candidatos de otros partidos * Exigen trabajadores que su problema no se convierta en bandera política

Por Miguel Gómez Rivera / MERIDIANO

Tepic.- Ante la ola de información politizada, donde en una reunión que se celebro entre camioneros del servicio publico de Tepic, a la afueras del Teatro del Pueblo "Alí Chumacero", que tenía carácter sindical, aprovechó Guadalupe Acosta Naranjo, candidato de la Alianza por México al Senado, la presencia de los trabajadores del volante que estaban en la vía publica para decirles sus planes de trabajo y que votaran por quien ellos quisieran.

Los trabajadores le dedicaron solo algunos minutos por educación a los candidatos, aclarando que nunca hubo la intención de que fuese un acto político, Se sabe que la clase trabajadora de la CTM gente con educación y disciplina partidista.

En entrevista con Luis Garnica Pineda, aclara que preocupa que se ha manejado que la organización de choferes a cierto o cual candidato, esto lo saben mis compañeros, lo sabe Guadalupe Acosta, que no es así, porque no es la idea de la organización definir, ni imponer por quien se va a votar, hay democracia y así pienso yo que se manifiesto.

De ahí en fuera lo único que se manejo en dicha reunión fueron los problemas internos de los trabajadores, pero nada en cuestión electoral, ya que como cetemistas es muy distintos y no debería de manejarse en este aspecto, me gustaría que se aclarada que los choferes de urbanos de CTM, seguiremos disciplinados a los que se determine en la CTM.

Decidirá la mercadot el resultado de elecci Carlos Tapia Pérez

* "El que más recursos tiene pa hacer llegar su mensaje a travé medios, tiene mayores opciones el alcalde de BADEBA

Por Lourdes Vázquez / MERIDIANO

Tepic.- Para el presidente munic hía de Banderas, Carlos Tapia Pérez, la tecnia es lo que está imperando más qu este proceso electoral federal, por lo qu ró que "a veces el que más recursos hacer llegar su mensaje a través de electrónicos o impresos es el que tiene opciones, aunque, dijo, el pueblo es ágil de pensamiento y no debe dejarse sorp la mercadotecnia". El alcalde de extracc señaló además que el electorado naya conocer la sensibilidad de cada una de datos a los diversos puestos de elección los partidos que están participando y as nar su decisión.

"La propuesta política, de trabaj uno de los candidatos es esencial para la es lo que influirá en la decisión de un ele no la mercadotecnia que no refleja real espejismo de algo", subrayó el entrevist

Tras señalar que los alcaldes pri gobiernan municipios del estado tratan siempre su labor lo mejor posible al lim capacidad, apuntó que el trabajo que Partido Revolucionario Institucional (P vés de sus abanderados es más exigente por los cambios en el escenario de la nivel nacional.

Sin embargo, aseguró que es defini la elección del 2 de julio la presencia de datos priístas, "ya que la calidad de nuest forma está muy por encima de la de otros el trabajo de proselitismo es responsabili gente que está al frente del partido en ca los seccionales, en cada uno los Comités vos Municipales, Estatales y del propi Ejecutivo Nacional, para que la prese partido tome la dimensión que requier triunfar el dos de julio".

Ahora que el partido vive una nueva la vida política del estado, refirió el al BABA "tenemos que demostrar la cal gobiernos priístas somos honestos, tra tes, capaces de resolver la problemática tro ámbito de competencia que es el mu con eso demostramos al ciudadano nuestra como opción electoral, quien finalmente dir el 2 de julio".

EDICTOS

Expediente Num. 243/2000

C. RODRIGO TORRES BALDOVINOS
P R E S E N T E

Dentro del expediente número al rubro indicado, derivado del juicio civil ordinario, promovido por MARIA GUADALUPE ESPINOZA TOVAR, en contra de USTED, que por no haber dado contestación a la demanda entablada en su contra se le declara la correspondiente rebeldía y se ordena abrir el negocio a prueba por el término de 10 días comunes y perentorios para las partes.

ATENTAMENTE
SUFRAGIO EFECTIVO. NO REELECCION
TEPIC, NAYARIT A 2 DE MAYO DEL 2000
EL C. SECRETARIO DEL JUZGADO
SEGUNDO DEL RAMO FAMILIAR

LIC. DELIA CARILLO ESPARZA

EDICTOS

EXP. NUM: 347/2000

C. JOSE MANUEL ANGUIANO CAMPOS
PRESENTE:

Dentro del expediente número al rubro indicado, derivado del juicio Civil Ordinario, promovido por MARIA DEL CARMEN HERNANDEZ MENDOZA, en contra de USTED, que con fecha 5 de mayo del año en curso se entablo una demanda en su contra con el término legal de 9 nueve días, para que comparezca a dar contestación a la misma bajo el apercibimiento que de hacerlo el juicio se le seguira en su rebeldía y se le tendrá por contestada en sentido negativo y las posteriores notificaciones se le haran por medio de los estrados de este juzgado a excepción de las personales.

ATENTAMENTE
SUFRAGIO EFECTIVO.-NO REELECCION
TEPIC, NAYARIT A 11 DE MAYO DEL 2000
EL C. SECRETARIO DEL JUZGADO SEGUNDO DE PRIMERA INSTANCIA DEL RAMO FAMILIAR

LIC. DELIA CARRILLO ESPARZA.

EDICTOS

EXP. NUM

C. LORENA LOPEZ ORTIZ

Le comunico a Usted, que den Juicio de CONTROVERSIAS DEL O FAMILIAR, promovido por EUS HERNANDEZ SANCHEZ, en su contra las 11:00 ONCE HORAS DEL VEINTITRES DE MAYO DEL AÑO EN C para que tenga verificativo la audiencia por el articulo 202 del Enjuiciamiento C Vigor.

ATENTAMENTE
"SUFRAGIO EFECTIVO: NO REELECCIO
Tepic, Nayarit, a 28 de Abril del 2000
LA C. SECRETARIO DEL JUZGADO
PRIMERO DE LO FAMILIAR

LIC. DORA LUCIA SANTILLAN JIME

Por este medio estamos expresando nuestro sincero

AGRADECIMIENT

A todas las personas e instituciones, que en diversas formas, nos demostraron su afecto y otorgaron sus condolencias, con motivo del sensible fallecimient de Nuestro Querido Hijo, Esposo, Padre, Hermano, Sobrino el Señor

JOSE DAVID RAMIREZ VAZQUEZ

Acaecido el día 3 del Actual.
Ante lo ineluctable, confiamos plenamente en que está con Dios y nuestros familiares que le antecedieron.

FAMILIAS RAMIREZ TORRES Y RAMIREZ VAZQU

Tepic, Nayarit, a 16 de Mayo de
Funerales Cre

...econoció Echevarría contribución de maestros al desarrollo

...egó el ejecutivo medallas ...corativas a profesores con ... y 40 años de servicio ...ene el magisterio 16.7 % de ...nto global y estímulos ...ales a la carrera ...terial

...el Gómez Rivera / MERIDIANO

...pic.- En un acto celebrado en las instalaciones del Teatro del Seguro Social, acudió el gobernador del estado, Antonio Echevarría Domínguez, para entregar y hacer reconocimientos a los maestros pertenecientes a la Sección 49, que preside José Manuel Quintanilla Renteria.

Este evento se hizo entrega de la documentación correspondiente a 6 pensionados, 39 jubilaciones, 23 reconocimientos "Rosa Navarro" a profesoras con 28 años de servicio, 15 reconocimientos "Fernando Montaño" y 1 reconocimiento "Luis Castillo Ledón" al profesor Rosalio Arambula Gameros, de escuela primaria "Cuahutemoc" de Santiago Ixcuintla, Nayarit. por 40 años de servicio. En su intervención Guadalupe Juárez Trujillo, representante del CEN del Sindicato Nacional de Trabajadores de la Educación (SNTE) en Nayarit anuncio que se había logrado un aumento del 16.7 por ciento global, quedando distribuido de la siguiente manera; 12 por ciento directo al salario, 3 por ciento a prestaciones y el 25 por ciento a la compensación directa del 2 al 3, además de 250 millones de pesos destinados directamente a la "carrera magisterial", -señalo- no estamos conformes, pero en estos tiempos quiere decir mucho y reconocemos el esfuerzo del gobierno.

Juárez Trujillo, -aclaro- que no seguirán tolerando los insultos y que los llamen aviadores y corruptos, porque quien nos llame así se enfrentara a un magisterio "unido y fuerte", que esta dispuesto a luchar y defender a cada uno de sus compañeros, esto a nadie se lo permitiremos ni dentro o fuera del magisterio, que quede muy clara nuestra posición que hemos sostenido durante más de 50 años y en esta ocasión ante el gobernador Antonio Echevarría.

Por su parte el ejecutivo estatal, felicito a todos los maestros hay presente y recordó que si el es algo, es por sus maestro y padres que le forjaron una educación, eso es para agradecerse no por un día si no todo el tiempo, asimismo informo que ya esta instalada la mesa de negociación entre Gobierno del Estado, SEC y la Sección 49 de maestros del SNTE.

BLOCK
UNA SOLUCIÓN PARA LA VIVIENDA

- REDUCCIÓN DE COSTOS
- OPTIMA CALIDAD
- INVERSIÓN AUTOFINANCIABLE
- DISPONIBILIDAD

ITAL MEXICANA S.A. ALTA TECNOLOGIA EN MAQUINARIA
MEX 5563 5200
http://www.italmexicana.com

El Ing. Antonio Plata estará a sus órdenes en el Hotel San Jorge (321) 12-1260/12-1709 del 15 al 20 de Mayo.

...uncian maestros intromisión ...el Chato" en su organización

...ro León / ...O

...pic.- Gerardo ...egro Ibarra, di... sindical de la ...20 del SNTE en ... informó que el ... tomado entre ...magisterio fue ...acto solemne y ...no hubiera una ...ta alusiva ni a ... en contra del ...o Estatal, por ...e permitió abrir

...regó que una ...ra del kinder ... Navarro de ...tela, pretendió ...r una manta de ...el interior pero ...permitió debido ...erdos tomados, ...de lo contrario ...uienes llevaban ...en el desfile por ...ipales avenidas ...e hubieran que... ...etrar al recinto ...e llevó a cabo un ...sin precedentes ...olemnidad que ...ento ameritaba ...ado convertirse ...itin.

...zo mención que ...stros están obli... ...n algunos esce... ... luchar por sus ...as, pero en otros ...r con toda pun... ...nuestro desem... ...ico y por ello se buscó marchar en orden y con el respeto que tanto la sociedad como los propios compañeros se merecen".

Más adelante comentó que confía plenamente en la palabra del gobernador Antonio Echevarría Domínguez y que por ello le denunció la intromisión a la organización sindical del Contralor General del Gobierno del Estado y de mandos medios de las autoridades educativas.

Como ejemplo, manifestó que personal de los SEPEN con vehículos oficiales reparten propaganda al interior de su organización, donde grupos minoritarios buscan la desestabilización "sin embargo no nos asusta la disidencia ni nos preocupa que los maestros hagan política, ya que somos un gremio diverso y plural pero no se vale que se utilicen recursos públicos para hacer proselitismo interno".

De parte de la Contraloría, denunció que sus operadores políticos son los que tienen una gran escalada contra la delegación sindical y discrepó de la opinión del diputado perredista J. Isabel Campos Ochoa, en el sentido de que haya cacicazgos en el SNTE porque "somos un gremio democrático que no tiene tutelas y que se gobierna en forma autónoma".

...TE ACUSACIÓN DEL SNTE

...frece Toño investigar ...omisión de funcionarios

...tió en que su gobierno será ...oso de la vida de las organizaciones

...el Rueda / MERIDIANO

...pic.- El gobernador Antonio Echevarría ...guez, anunció que se investigará la posible ...nción de funcionarios de su administración ...tos internos del sindicato de maestros en ...stá al señalamiento hecho en ese sentido ...secretario general de la Sección 20 del ... Gerardo Montenegro Ibarra, concreta... ...contra el secretario de la Contraloría Sal... ...Muñoz Estrada y "funcionarios de segundo ...e los SEPEN. El pronunciamiento, se dio ...e las ceremonias conmemorativas del Día ...estro, organizadas por las secciones 20 y 49 ...dicato Nacional de Trabajadores de la Educación (SNTE).

...n el Teatro del Pueblo, el mandatario ...a estableció que su gobierno será respe... ...le la vida interna de las organizaciones ...eriales y anunció que su administración ...rá 6 millones de pesos para incentivar de ... especial a los mentores durante el ciclo ... 2000-2001. Esto fue independientemente ...prometerse a analizar y dar respuesta en ...o no mayor de ocho días, al pliego petitorio ...tado por los maestros federales, el cual es ...do por una comisión mixta, donde se inclu... ...bién la investigación que la Procuraduría ...l de Justicia hará en relación con los fun... ...os que intervienen en los asuntos internos ...sindicatos.

¿Necesitas DINERO FRESCO a montones?

Crediactivo Banorte y Nacional Financiera te lo prestan a TASA FIJA.

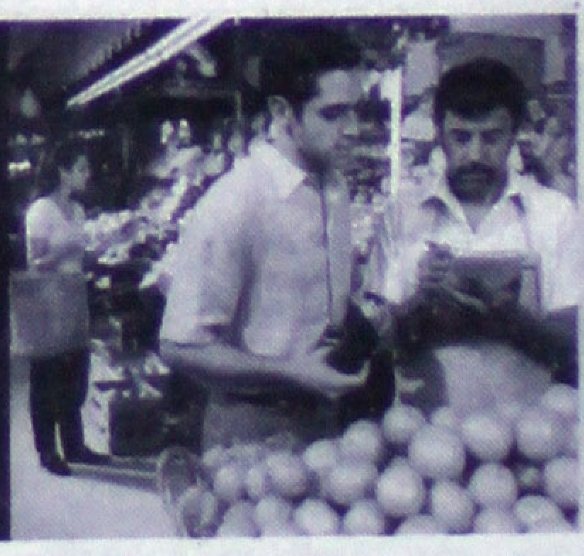

CREDI ACTIVO BANORTE
Dinero Fresco para impulsar tu negocio.

Crediactivo Banorte es el instrumento financiero que te da dinero fresco a tasa fija con el apoyo de **Nacional Financiera** para capital de trabajo, adquisición de activos fijos, desarrollo tecnológico o mejoramiento ambiental, a fin de que tu micro, pequeña o mediana empresa sea un negocio más competitivo sin importar cuál sea tu actividad.

nacional financiera

Aprovecha las ventajas que te ofrece Crediactivo. Llama al 01 (800) BANORTE, 01 (800) 226-67-83 ó visítanos en cualquier sucursal y en nuestra página: www.banorte.com.mx

BANORTE
EL BANCO FUERTE DE MEXICO

CON MÁS DE 4 MILLONES DE VOLUNTARIOS

Vigilará PAN rigurosamente casillas electorales: Rita

* Iniciará movilización a nivel nacional para promover el voto en las zonas rurales a favor de Vicente Fox, dijo la presidenta del grupo Amigos de Fox

Por Hugo Dorantes / MERIDIANO

Tepic.- La presidenta del grupo Amigos de Fox y candidata al senado de la República por la Alianza por el Cambio, Rita María Esquivel Reyes anunció se llevará a cabo en próximas fechas una movilización a nivel nacional para promover el voto en las zonas rurales a favor de el candidato presidencial Vicente Fox Quesada, para superar el nivel de 36% en la intención electoral en el campo.

Señaló que el coordinador nacional de los Amigos de Fox le informó que el padrón de afiliados rebasa actualmente los cuatro millones de personas, quienes también en forma voluntaria cubrirán el día de la jornada electoral las 122 mil casillas de todo el país.

Informó que la movilización en las zonas rurales en el país en favor de Fox comenzará el próximo sábado 20 de los corrientes, donde los Amigos de Fox, en posibilidades de hacer tareas directas de proselitismo, irán a las áreas rurales de sus respectivas entidades, para hacerlos tomar conciencia de que el voto no puede ser manipulado e influido por nadie.

Esquivel Reyes remarcó que acuerdo con los proyectos proselitistas de los Amigos de Fox, en cada una de las casillas electorales habrá dos observadores titulares y uno suplente y además habrá más personas vigilantes en las inmediaciones de las mesas receptoras del voto para evitar las artimañas que tradicionalmente recurre el Partido Revolucionario Institucional (PRI), como es dar dinero en efectivo a quienes le den su voto.

Dijo que los Amigos de Fox tienen ya más de cuatro millones de afiliados, y cada vez son más para ganarles la carrera con los votos rurales que representan más de 20 millones.

Miguel Medrano compartió su proyecto político con trabajadores administrativos y de los talleres de la empresa Automotores Sierra.

Visitó Miguel Medrano Automotores Sierra

* El aspirante al Senado habló a directivos y empleados de su propuesta política
* Explicó que su decisión de participar en las elecciones se dio tras reconocer la importancia de intervenir en el cambio

Por Hugo Dorantes / MERIDIANO

Tepic.- Dentro de las actividades de proselitismo que realiza la Alianza por el Cambio, Miguel Medrano Covarrubias, candidato al Senado de la República, realizó una visita de trabajo a personal de la empresa Automotores Sierra S.A. de C.V.

El candidato, a invitación expresa de Manuel y Miguel Sierra, directivos de esta empresa remarcó ante aproximadamente 70 miembros de esta empresa, su interés de trabajar en actividades políticas para dar beneficios desde otra faceta, no ahora como médico, sino como servidor público que desde la cámara alta pueda poner en práctica su labor de ayuda a quienes mas lo necesitan.

Comentó que al iniciar esta labor dentro de la política, primeramente se resistió a participar pero que al darse cuenta de lo importante que resulta ser parte del cambio en el país acepto.

Medrano Covarrubias refirió que es necesario que se de la alternancia en el país del poder y que cada gobierno este tratando de superarse continuamente.

Señaló que es necesario que existan en el poder legislativo, personas con sensibilidad de trabajo y que conozcan de las verdaderas necesidades que se están dando en el país, remarcó que es indispensable que existan y se aprueben leyes en beneficio de todos y con honestidad.

Felicitó al personal de dicha empresa remarcando que es una empresa con visión y con espíritu de servicio y enfatizó que es necesario que todos los nayaritas tengan ese espíritu de visión para afrontar la necesidad de un cambio a nivel federal.

Refirió de la misma forma que en su labor como legislador tratará de llevar a cabo leyes laborales mas justas y mas adecuadas para el perfil de los trabajadores.

Propone Villaseñor imp[...] un auténtico federalism[...]

* La pretensión es que estados y munic[...] tengan los recursos suficientes para re[...] sus funciones * El candidato visitó hog[...] las comunidades de La Yerba y Venusti[...] Carranza

Por Hugo Dorantes / MERIDIANO

Tepic.- El candidato a la diputación Federal por el [...] de la Alianza por el Cambio, Oscar Villaseñor Anguia[no ...] visitas domiciliarias por el poblado de La Yerba y V[...] Carranza, en donde invitó a los pobladores a llevar aca[bo ...] firme y por el cambio que es conveniente para todos.

Villaseñor Anguiano remarcó del interés de los can[...] cambio de llevar a cabo un apoyo irrestricto todos los r[...] país, ya que acotó que es necesario alcanzar un autentico federalismo en donde los Municipios y Estados cuenten con los recursos suficientes para llevar a cabo sus funciones.

Oscar Villaseñor visitó casas [...] de La Yerba y Venustiano [...] exhortando a la gente a [...] 2 de julio.

Abundó que esto consiste en que los municipios puedan brindar de manera adecuada los servicios públicos de los cuales son responsables, como son seguridad pública, alumbrado público, agua potable, drenaje, recolección de basura entre otros.

Remarcó que es el país quien necesita una nueva política para detonar las capacidades del campo, y señaló que de llegar al senado se preocupará por reactivar el campo en tres vertientes que son: reducción de costos, ampliación de mercados e inversión pública.

Al referirse a disminuir costos financieros dijo que [...] del otorgamiento de créditos con tazas preferen[...] profundización de los programas de transferencia de te[...]

En cuanto a la ampliación de mercados, remarcó qu[...] verán la inversión productiva con capital nacional y ext[...] fomentando las exportaciones a través de programas de p[...]

Además señaló que se promoverá la coordinación de[...] para que la comercialización beneficie mejor a los produ[...]

En cuanto a la inversión pública refirió que se utili[...] para rehabilitar y modernizar la maquinaria e infraes[...] incluyendo la hidráulica con un especial énfasis en el trata[...] aguas.

Así, dando un saludo y el mensaje del Candidato Vic[...] llevó a cabo labor de proselitismo en dónde los pobl[...] reiteraron que tendrán el cuidado de llevar a cabo un vot[o ...] sable y en favor de los candidatos del Cambio.

No permitirá la UAN intromisión de candidato[...]

* Se restringirán los eventos de proselitismo, salvo cuando los aspirantes acudan a invitación de los facultades * El SPAUAN vigilará celosamente que no se politice a la universidad, advirtió López Castillo

Por Abigail Carbajal / MERIDIANO

Tepic.- Los candidatos no podrán entrar a l[...] para hacer proselitismo, aseguro Idelfonso López C[...] secretario general del Sindicato de Personal Acad[...] la Universidad Autónoma de Nayarit (SPAUAN), [...] bargo reconoció que podrán dar a conocer sus pro[...] siempre y cuando sea con invitación autorizada.

En entrevista señaló que en el caso de los univ[...] rios siempre se ha comentado el no permitir la intro[...] de los partidos políticos, además aclaró que hast[a ...] mento ningún candidato ha hecho proselitismo den[...] universidad.

Sin embargo Idelfonso López indicó que algun[...] didatos al parecer han sido invitados en la Facu[...] Economía, lo cual no quiere decir que haya inclin[...] hacia ningún partido.

Asimismo comentó que de parte del SPAUA[N ...] vigilado, con la intención de no permitir la intro[...] tomar a la universidad como abanderados político[s ...] la universidad tiene la particularidad de que se [...] encontrar gente de todos los partidos políticos, es l[...] sidad de las ideas.

Como parte importante el secretario general [...] nó que lo prioritario es el respeto tanto de unos c[...] otros ya que se puede encontrar gente de todos los [...] "es un principio fundamental si no existe respeto se [...] provocar un caos, creo que los partidos saben perfe[...] te bien que la universidad no acepta y no permite la [...] misión de los partidos".

Ante la mencionada situación Idelfonso Lóp[ez ...] guró que si las facultades o una escuela en par[...] invita a un candidato, esta está en su derecho, [...] quiere decir que la escuela está inclinada con [...] candidato o con algún partido político, más que [...] la apertura para conocer la propuesta que pued[...] él o los candidatos.

Confía Paredes en arrastrar votos de gente sin partido

* Gran parte de la población no cree ya en las promesas de los partidos de siempre, y con ese apoyo ganaremos, dijo

Por Abigail Carbajal / MERIDIANO

Tepic.- Ante la falta de credibilidad de una parte de la ciudadanía ante la forma de conducirse de algunos partidos políticos, el candidato de la Alianza por México del II distrito, Jesús Paredes Flores señaló, que la base de su triunfo se deberá a la suma de ese electorado.

Como parte de la intensa campaña que esta desarrollando el candidato del segundo distrito, en entrevista comentó que existe decepción por parte de algunos electores por no estar de acuerdo en la forma en la que se desarrollan los partidos o en su defecto las campañas.

Asimismo agregó que el desarrollo de su campaña ha ido incrementándose ya que hasta el momento ha sido un poco más masiva, todo esto debido al buen trabajo de las estructuras que lo acompañan, "la campaña ya arranco muy bien".

Además indicó que parte del existo se debe a que se está sumando mucha gente, principalmente sin partido político, lo cual es importante porque es una campaña de los ciudadanos, en la que hay orientación y aceptación por parte de la ciudadanía.

Jesús Paredes comentó el motivo del porque la gente lo ha apoyado en la campaña, "se debe a que hay graves fracturas de los partidos políticos", asimismo destacó la importancia que tiene el tener una importante trayectoria política ya que la gente ve al hombre, al que ya conocen de tiempo pasado y además es la cosecha de mucho trabajo que tienen atrás.

Finalmente indicó que dicha situación la están aprovechando, "en lo particular creo que ya avanzamos muy bien, es la fortaleza de Alianza por México".

Con hechos, no con palabras

...muestra el PRI un verdadero espíritu de cambio: Fernández

* Los candidatos han modificado sustancialmente su estrategia de proselitismo, ahora con mayor sensibilidad social
* De poco nos servían los actos multitudinarios, con gente que iba a la fuerza, reconoció Marco Antonio

Por César Rodríguez / MERIDIANO

Tepic.- Los campesinos no pueden seguir dependiendo de factores externos que determinan cuando les va bien y cuando ni siquiera recuperan sus costos de producción, y tampoco pueden seguir a merced de los acaparadores que les compran su cosecha al precio que quieren y en la condiciones más desfavorables para los productores; eso tiene que cambiar, debemos e darle a nuestra gente la certeza de que lo que siembren tendrá buen precio cuando lo quieran vender, y más aún, que tendrán un mercado seguro para no volver a tirar los granos o la fruta por falta de compradores

Ante vecinos del Infonavit Los Fresnos, en Tepic, Marco Antonio Fernández Rodríguez, candidato del PRI al Senado de la República, dijo que su trabajo en la más alta tribuna legislativa del país será precisamente la defensa de los campesinos, quienes, a pesar de los programas federales de apoyo a la producción, aún enfrentan críticas condiciones, que se reflejan directamente en sus condiciones de vida y los escasas posibilidades que ahora tienen de progresar de manera firme y sostenida.

Aseguró que es necesario revisar el Tratado de Libre Comercio y establecer serios compromisos con empresarios, e incluso con dependencias del gobierno, que frenen o por lo menos controlen las importaciones de granos, básicamente, y den prioridad a la producción nacional, "porque ahora resulta que estamos importando incluso tabaco de Brasil, siendo que en Nayarit se producen las mejores variedades de tabaco del mundo, y esto es una incongruencia con la que tenemos que terminar", señaló.

Por otra parte, Fernández Rodríguez recogió el sentir de los habitantes del Infonavit, quienes le expresaron su preocupación por la falta de credibilidad en que han incurrido los partidos políticos, entre ellos el mismo PRI; esto se debe, se dijo, porque han sido muchas las promesas y pocos los hechos.

En un breve recorrido por el mercado Morelos, Marco Antonio Fernández dialogó con locatarios a quienes expresó su propuesta de gestión.

Reconoció que hay quienes no creen en los políticos ni en los partidos, "y por eso el PRI está cambiando, ahora nos presentamos ante ustedes con una nueva forma de hacer proselitismo, dejamos atrás los eventos masivos en los que se reunía a cientcs de personas, que se les llevaba a la fuerza, bajo presiones de sus organizaciones, gente que en el mejor de los casos no votaba, y el en peor lo hacía en contra del PRI".

Ahora los candidatos visitan a la gente en sus casas y dialogan con los electores en lugar de hacer de los actos políticos un monólogo. "El PRI está demostrando este cambio, ustedes verán que ahora los candidatos somos gente no tan vieja, pero con experiencia en la gestión social y, principalmente, con sensibilidad a los problemas, por eso yo les pido que nos apoyen, que confíen en nosotros y que nos ayuden para llevar a Francisco Labastida a la Presidencia, porque estamos seguros que sus propuestas no se quedarán en el papel", dijo Fernández.

...ició Quintanilla ...gunda vuelta" ...el distrito

...npaña la realiza lo mismo casa por casa ...iante pequeñas reuniones de diálogo ...irante del PRI ha encontrado una ...e respuesta a su candidatura en los diez ...ios

...ofesor José Manuel Quintanilla Rentería, ha recorri... municipios que componen el tercer distrito electoral ...a su calidad de candidato a la diputación federal y ...e unos días inició la segunda vuelta por los mismos. ...l priísta ha visitado una gran cantidad de domicilios ...pios como Bahía de banderas, Ahuacatlán, San Pedro ...s.

...señalar que en todos los municipios, el candidato a la ...a federal, ha tenido muy buena respuesta del priísmo ... distrito.

...npañado por los líderes de los distintos municipios, el ... a la diputación federal, ha realizado infinidad de ... en donde ha expuesto su plataforma política, a la vez ...a el motivo por el cual, la propuesta de Francisco ... es la mejor y por lo tanto la mejor opción para el ...).

... por casa José Manuel Quintanilla ha visitado a los ...s de las diferentes comunidades del tercer distrito y ...e unos días inició la segunda vuelta en su gira ...a en los diez municipios del mencionado distrito

...oblación entera se une al apoyo de su candidato a la ...a federal por el tercer distrito, profesor José Manuel ...a, el cual es considerado como el candidato con mas ...des del triunfo por su juventud y su gran capacidad

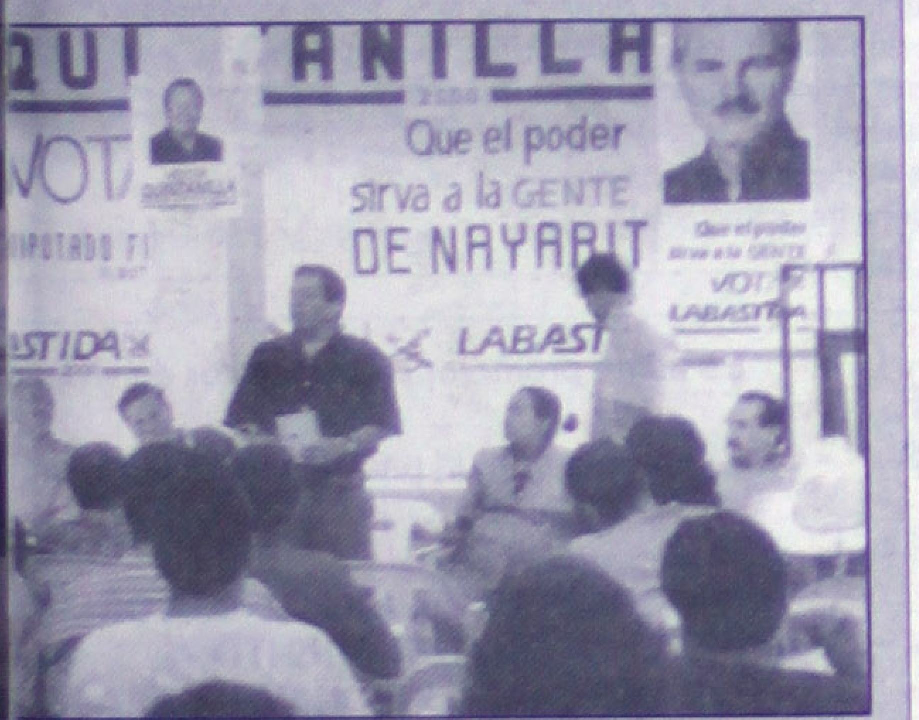

...ntanilla continúa con su intensa campaña por el sur del estado, ...o incondicionales muestras de apoyo en cada región.

Candidato a diputado del II Distrito

Inician tepicenses muestras de apoyo a Ney González

MERIDIANO

Tepic.- La tarde del día de ayer, en la ciudad de Tepic, desfiló una gran caravana de vehículos con cientos de amigos y simpatizantes de Ney González Sánchez, aspirante a Diputado Federal por el II Distrito Electoral, para dar inicio formal a la etapa de propuestas de la campaña, justo en el momento en que está tomando rumbo productivo hacía la consolidación de lo planeado para la misma, buscando así estar más cerca de la ciudadanía y de sus demandas.

Entrevistado al respecto, Ney evocó que hace 10 años, al haber logrado el triunfo como Diputado en el norte de la entidad, se le responsabilizó para que efectuara una Caravana del triunfo, realizándola en aquella ocasión no tan sólo en su Distrito, sino en los 5 que integran Tepic, con resultados fructíferos.

Agregó que en la actualidad, es práctica común en los demás partidos, pero lo que ha caracterizado a las que efectúa él, es lo llamativo de su logotipo, el entusiasmo de sus participantes y que las rutas no han sido élitistas, pues su recorrido abarcó varias colonias con diverso nivel de desarrollo.

El evento de Ney dio inicio en la casa del candidato al filo de las 18:00 horas, trasladándose de ahí a instalar las oficinas de la Casa de Campaña de Ney González, ubicada en Juárez y Nueva Galicia, que es donde está el edificio del CDE del PRI, colocándose justamente en la parte baja del mismo.

La caravana continuó después su recorrido, por las calles y avenidas de la ciudad: Juárez, México, Insurgentes de oriente a poniente y viceversa, las de Cd. Del Valle y periféricas a la misma, culminando en donde dio inicio; posteriormente efectuó una plática privada con estrategas y colaboradores de la campaña.

Cabe mencionar que en todo momento fue notorio el entusiasmo de los transeúntes, quiénes lo saludaban e impulsaban a seguir a adelante en su aspiración en lograr la Diputación Federal, pues a decir de la gente, el poseé la capacidad, el carisma, la voluntad política y sensibilidad social, para apoyar y resolver las demandas de los habitantes de éste Distrito y más allá de él.

Ofrece Navarro gestión permanente en favor de Nayarit

* El trabajo de legisladores no debe concretarse al Congreso, sino también a la atención del reclamo social

MERIDIANO

Tepic.- Con el afán de solicitar apoyo sobre la base de la confianza en su persona y se conformen en multiplicadores de la propuesta que contempla un proyecto incluyente, abierto y donde todo el mundo se sienta participativo, el candidato del PRI al Senado de la República Miguel Angel Navarro Quintero, continúa visitando ciudadanos casa por casa en todas las comunidades y colonias del estado. En pequeños diálogos, Navarro Quintero establece el compromiso de aportar lo mejor de sí, llevar las inconformidades, insuficiencias, rezagos y retos al Senado en caso de lograr el triunfo y ser portavoz fiel para que esto impacte en la formulación de nuevas leyes o modificación de otras o la visión en su caso en el marco constitucional.

Parte de los reclamos que recibe el candidato al Senado, es la presencia de los legisladores en Nayarit y de inmediato asume otro compromiso que es el de ampliarla más, como una ventana de gestión permanente, donde el ciudadano sienta que aunque los senadores tienen exclusivas tareas legislativas, exista un aparato en el estado, dispuesto a apoyar la gestión ante cualquier instancia.

Navarro Quintero, les ha manifestado que en estas visitas y las anteriores, "hemos encontrado una buena respuesta hacia el candidato presidencial Francisco Labastida y hacia mi persona y por ello, no baso mi trabajo en la calificación que se pudiera hacer del gobierno actual, sino más que nada, en las propuestas de partido y en los compromisos que puedo hacer con ellos en lo personal y el esfuerzo y voluntad".

De la misma forma, el candidato expresa a la gente, que dentro de su deseo de seguir conservando principios fundamentales que hagan que el ciudadano continúe manifestándole su confianza, "no pretendo ningún alejamiento con un servidor y por el contrario, aspiro sí, a ser depositario en todo momento de su problemática y ofrecer respuestas con certeza de lo que se puede y lo que no se puede hacer".

En magna concentración

...dió Alianza por México campaña ...de propuestas a contrincantes

...edad tiene ... conocer ...as y proyectos ...eñaló el ...) al Senado, ...aranjo ... que no se ...n bienes ...cos de la ...seguró el ...) a diputado del ...o, Jesús

...León / MERIDIANO

...- Este domingo se lle... na magna concentra... olonia 2 de Agosto, en ...candidatos a senado... ...tado federal en el II ... la Alianza por Méxi... un llamado a sus con... ...ara que las campañas sean de propuesta y no de agresiones ni provocaciones.

En tal sentido, Guadalupe Acosta Naranjo, candidato a senador de la República, manifestó que le preocupa el que le estén echando lodo a su candidatura ya que la sociedad tiene derecho a conocer propuestas y proyectos viables, más no está dispuesta a tolerar ofensas o que los candidatos de diversos partidos políticos se tiren suciedad "ya que así los votantes pueden alejarse de las urnas electorales".

Señaló que todos los ciudadanos nayaritas deben pensar muy bien antes de emitir su voto en favor de un nuevo proyecto de nación, "así que si quieren que Jesús Castañeda y su servidor lleguen al Senado y que Jesús Paredes Flores llegue a la Cámara de Diputado Federal, deberán llamar a sus vecinos, amigos y familiares a votar por un cambio democrático y popular".

Los mismos candidatos estuvieron el sábado en la zona de las colonias Venceremos y Prieto Crispín, donde Acosta Naranjo anunció que entre todos se podrá construir una nueva mayoría para cambiar el rumbo del país. Dijo que su voto debe ser para los candidatos que saben podrán llevar apoyo a los pobres y que gestionarán más y mejores presupuestos para programas del campo.

Por su parte, Jesús Paredes Flores, candidato a diputado federal manifestó que de llegar al Congreso de la Unión propone legislar para que las mujeres y los jóvenes tengan un futuro seguro de oportunidades de trabajo, de estudio, de vivienda y de salud. Apoyará para que se apruebe un presupuesto que genere un desarrollo de la agricultura, la pesca y la pequeña industria en Nayarit. También buscará que se revise el TLC que está descapitalizado el campo y poniendo en riesgo el empleo e ingresos de los cañeros, maiceros y frijoleros nayaritas.

Pero además, se comprometió a estar al pendiente de que no se privaticen los bienes estratégicos de la Nación, que se impulse el federalismo, el municipio libre y el equilibrio de poderes para que lleguen mayores recursos a los estados y los municipios pueden ofrecer obra social a sus gobernados.

Por tal motivo, dijo, es hora de definiciones y sin duda "los invito para que el 2 de julio emitan su voto razonado por los candidatos de la Alianza por México, que seremos guardianes celosos de luchar por beneficios para las clases más desprotegidas del estado de Nayarit", concluyó.

PRESENCIA CONSTRUCTIVA

cmic

Cámara Mexicana de
Industria de la Construc
Delegación Nayarit

Año 4 Número146

"Servir al Socio: Nuestra Razón de Ser"

Una cámara con fortaleza institucional e imagen, con plena participación de sus afiliados y asociado que actuará activamente en la formulación de las políticas industriales del país en el milenio que lle

BANOBRAS

SE RATIFICA EL CONVENIO ENTRE BANOBRAS Y CMIC NAYARIT.

El Banco Nacional de Obras y Servicios Públicos, S.N.C. BANOBRAS y la Cámara Mexicana de la Industria de la Construcción, CMIC Delegación Nayarit celebraron el convenio para constituir la respectiva comisión mixta entre ambos organismos.

El acto se llevó a cabo en las instalaciones de BANOBRAS con la presencia de su titular en el estado Lic. Marco Antonio Olmedo Arcega y del Lic Juan Roberto Ocampo Solís, subdelegado de la misma institución.

Por la CMIC estuvieron presentes su presidente el Ing. Roberto Castro Vizcaíno y el comité directivo que preside. Los antecedentes de este convenio se dieron el pasado 24 de junio de 1999, cuando dichos organismos celebraron un convenio de coordinación de acciones en materia de asistencia técnica. En el ratificado este 20 de abril del 2000 se establecen como objetivos los siguientes:

a) Propiciar una mejor administración de los recursos técnicos, financieros y humanos que se aplican en materia de desarrollo urbano en el gobierno del estado de Nayarit y sus municipios.

b) Impulsar los programas con que cuentan BANOBRAS y CMIC con el objeto de unificar criterios y ofrecer conjuntamente los elementos que permitan orientar y fortalecer los proyectos de desarrollo urbano que estan en marcha y los que se instrumentan en el gobierno estatal y municipal y sus respectivas entidades paraestatales y paramunicipales.

c) Promover la actualización del marco jurídico de los estados y municipios en materia de desarrollo urbano, con el propósito de brindar mayor seguridad jurídica al inversionista, en cualquier modalidad de operación, incluyendo la concesión, así como promover la modernización de los servicios públicos, contar con una planeación de desarrollo urbano, eficientar los recursos que se invierten en estos rubros, a traves de la asesoria integral en la materia.

d) Establecer un mecanismo de intercambio de recursos tecnológicos con el propósito de aprovechar y difundir las experiencias de BANOBRAS y CMIC en cada una de las regiones del pais.

En este convenio BANOBRAS, como una sociedad de crédito, manifiesta su interes de colaborar con la CMIC en lo relativo a los programas de construcción y de asistencia técnica y al mismo tiempo aprovechar en beneficio de sus funcionarios y empleados aquellos cursos o seminarios que sean de utilidad para el desarrollo de su personal, de acuerdo a sus objetivos como organismo que establecen el promover y financiar la dotación de infraestructura, servicios públicos y equipamiento urbano además de proporcionar asistencia técnica y financiera a los tres niveles de gobierno para la mejor utilización de los recursos crediticios y el desarrollo de las administraciones locales.

Además se compromete a lo siguiente:

a) Dar a conocer los programas y esquemas de asistencia técnica y demás productos y servicios que proporciona.

b) Informar de los proyectos relevantes de construcción de obra pública que financie.

c) Financiar los proyectos que cumplan con las condiciones establecidas en sus programas, normatividad y políticas institucionales, previa autorización de sus organos competentes

d) Fungir como retenedor del 2 al millar que la asamblea de afiliados a CMIC determinó para sus afiliados sobre el monto de las obras que financie BANOBRAS para lo cual se signaran acuerdos particulares entre BANOBRAS y CMIC.

Por su parte, la CMIC declara en dicho convenio que a los constructores agremiados les facilita el cumplimiento de la obligación de capacitación y adiestramiento y que ha recibido de BANOBRAS la invitación de aprovechar sus programas de financiamiento y de asistencia técnica en beneficio del sector formal de la construcción en la entidad. De la misma forma CMIC se compromete a:

a) Invitar a sus afiliados para que asistan a las reuniones de promoción, difusión y asistencia técnica.

b) Canalizar a sus afiliados a BANOBRAS para que presenten solicitudes de financiamiento y asistencia técnica siempre y cuando cumplan con los requisitos establecidos en sus programas, normatividad y políticas institucionales de BANOBRAS.

c) Elaborar el material didáctico que se requiera, en lo particular sobre contratos y concesiones en materia de bienes y servicios públicos.

d) Facilitar sus instalaciones para llevar a cabo acciones de difusión, comunicación y capacitación que se desarrollen en el marco del presente acuerdo.

Al signarse el convenio por los titulares de ambos organismos, se estableció que la comisión mixta respectiva sesionará bimestralmente para elaborar el programa de trabajo y darle seguimiento así como para evaluar las acciones concertadas con el propósito de constatar el avance del mismo.

Lic. Marco Antonio Olmedo Arcega, Delegado estatal de BANOBRAS e Ing. Roberto Castro Vizcaíno, presidente de CMIC NAYARIT en el momento de signar el convenio que ratifico el compromiso entre ambas instituciones.

Al frente, el Lic. Juan Roberto Ocampo Solis, subdelegado estatal de BANOBRAS con los titulares de BANOBRAS y CMIC Nayarit, en la parte posterior el comité directivo CMIC 2000.

BANOBRAS
BANCO NACIONAL DE OBRAS Y SERVICIOS PUBLICOS, S.N.C.

Programas de atención:

- Agua potable, alcantarillado y saneamiento
- Infraestructura básica
- Infraestructura y equipamiento urbano
- Vivienda y desarrollos urbanos
- Vialidad y Transporte
- Fortalecimiento estatal y municipal
- Proyectos diversos

Asistencia Técnica orientada a :

- Fortalecer las capacidades técnicas, administrativas y financieras de sus acreditados
- Capacitar a servidores públicos
- Realizar estudios legales para llevar a cabo el proceso de concesión de servicios públicos

Otros servicios:

- Mesa de dinero
- Constitución y administración de fideicomisos
- Avalúos
- Capacitación para la formulación y evaluación socioeconómica de proyectos
- Arrendamiento financiero

Ventajas:

- Financiamiento en todas las etapas de las inversiones, desde la elaboración de los estudios y proyectos hasta la ejecución de las mismas.
- Evaluación de la capacidad financiera del acreditado, reduciendo riesgos de insolvencia.
- Programas con mezcla de recursos para incrementar los alcances de los financiamientos
- Propuestas de financiamiento adecuadas a los requerimientos de los acreditados
- Plazos y tasas determinados en función de la maduración del proyecto
- Especialización y conocimiento de los requerimientos financieros de los gobiernos estatales y municipales
- Conocimiento de las políticas de desarrollo urbano
- Los proyectos que financia tiene impacto social

INFONAVIT

¿ Es usted promotor o constructor de vivienda ?

¿ Cuenta con un paquete aprobado por INFONAVIT ?

CONOZCA EL PROGRAMA DE FINANCIAMIENTO BANOBRAS – INFONAVIT LINEA II

Dirigido a promotores o constructores que cuenten con un contrato vigente de promesa de de viviendas a derechohabientes del **INFONAVIT**.
Consiste en financiar parcialmente con "crédito puente" o "lineas revolventes" la urbani y edificación de viviendas.

Si desea conocer algunas de las acciones con las que BANOBRAS lo puede apoyar, ac la delegación estatal ubicada en el Boulevard Tepic-Xalisco esquina con Sierra de Alic Fraccionamiento Jardines de la Cruz en Tepic, Nayarit o llame a los teléfonos (01-32) 1 06, 13-04-11 fax 13-78-23.

CAMPAÑA PERMANENTE

Amigo Constructor:

¡¡¡ No te suicides !!!

No se trata de ganar concursos.
Se trata de obtener una justa retribución por nuestro trabajo
No dañes el patrimonio de tu familia, tampoco el de tu empre
Cotiza a precios reales en bien de Nayarit.

PRESENCIA CONSTRUCTIVA, el medio informativo semanal que enlaza a las instituciones, a las empresas y a los socios de la CMIC con la Industria de Construcción en Nayarit. Platino 53 Cd. Industrial, Tels. 11-53-94 y 98. Coordinación de Difusión: Lic. María de Jesús Castro Gil., Copyright 2000 MERID

POR LA UNIDAD Y LA RECUPERACIÓN DE LA RENTABILIDAD EN NUESTRA INDUSTRI

ERCASA sa de cv
Armando González Bustamante

Hernández Haro y García, S.A.
de Jesús Hernández Guillén

PICSA
Ing. Eustaquio de Nicolás Gutiérrez

URBE
Grupo Inmobiliario S.L. C.V.
g. Amaury Cárdenas Zurita

CASA
Interacción
ng. Pedro Honorato Palmillas López

nstrucciones y Diseños S.A. de C.V.
rq. José Días Escalera

DYNAMICA
Ing. Carlos Federico Valenzuela

Las empresas constructoras y desarrolladoras de vivienda de interés social en el Estado de Nayarit manifestamos nuestro mayor reconocimiento al

DR. ERNESTO ZEDILLO PONCE DE LEON

Presidente Constitucional de los Estados Unidos Mexicanos

Por el decidido y vigoroso impulso a la vivienda que ha encabezado y que ha materializado a través del

Instituto del Fondo Nacional de la Vivienda para los Trabajadores

y de su Director General,

LUIS DE PABLO

El Compromiso por la Vivienda, emprendido por dicho Instituto en Octubre de 1998, con la participación y esfuerzo de los sectores productivos, permitió otorgar créditos a más de 297 mil familias de trabajadores y beneficio a 1.5 millones de mexicanos en 18 meses.

Así mismo expresamos a usted, Señor Presidente, nuestra más sincera felicitación por declarar la renovación del Compromiso por la Vivienda para un nuevo período que culminara en octubre del año próximo, durante el cual se asignarán

300 MIL CREDITOS PARA VIVIENDA

Esa meta, además de beneficiar a muchos mexicanos con sus hogares, hará posible la generación de

3 MILLONES 600 MIL EMPLEOS

directos e indirectos en la industria de la construcción de casas de interés social.

Afirmamos enfáticamente que los 6 años de su administración representan una época muy positiva en la dotación de créditos del INFONAVIT, a lo largo de la cual se entregaron 800 mil préstamos, que representan el 40% de todos los créditos que ha otorgado dicho instituto desde su fundación en 1972

Ing. Armando González Bustamante

Responsable de la Publicación

EDIFICACIONES GARGO S. A. DE C. V.

CONSORCIO HOGAR

Y "entrarle" al debate entre 3

Debe respetar Labastida el acuerdo y no ser un "sacón"

* Tendrá que acatar lo firmado y que no busque pretextos el candidato del PRI para no participar, señaló Héctor Sánchez

UNIVERSAL

México.-Francisco Labastida Ochoa debe respetar el acuerdo firmado y "entrarle" al debate entre tres y no ser un"sacón", buscando pretextos para no participar, sostuvo el coordinador de los senadores del Partido de la Revolución Democrática (PRD), Héctor Sánchez López.

CONFERENCIA DE PRENSA DE LOS Amigos de Fox, quienes anunciaron movilización nacional el próximo sábado, casa por casa por el voto de Vicente Fox. En la gráfica, Juan Antonio Fernández y Gabriela Cuevas. (Foto: UNIVERSAL/ MERIDIANO).

Entrevistado en instalaciones del Senado de la República, el legislador por Oaxaca reiteró que se debe hacer un llamado al candidato presidencial del Partido Revolucionario Institucional (PRI) para que cumpla su palabra y asista al debate del próximo 23 de mayo y después se abran otros para hacer combinaciones.

Es decinr, explicó, que el que no intervengan otros candidatos la próxima semana no implica que se descarte la posibilidad de hacer combinaciones, pues no se debe excluir a nadie.

Reconoció que no sería conveniente un encuentro entre los seis aspirantes presidenciales en este momento, fundamentalmente por la actitud de Porfirio Muñoz Ledo, pues éste sería un escudero del abanderado de la Alianza por el Cambio, Vicente Fox.

Sánchez López insistió en que si Labastida determinará no participar poniendo como condicionante la inclusión de todos los candidatos, esta situación en donde más repercutiría sería en la campaña del priísta, pues evidenciaría aún más que no tiene una propuesta concreta de cambio.

"Lo que estaríamos viendo en este caso es una justificación y un pretexto para no estar en el debate, pues (Francisco Labastida) sabe que le fue muy mal y le va a ir muy mal porque no tiene ningún argumentto ante la opinión pública alguien que durante 37 años ha sido parte de este gobierno", añadió.

Entrevistado por separado, Rodolfo Elizondo, senador del Partido Acción Nacional (PAN), y coordinador político de la campaña de Vicente Fox, consideró como fuera de contexto el planteamiento de Francisco Labastida de que el segundo debate sea entre todos los candidatos presidenciales, por lo que subrayó que debe respetarse el acuerdo firmado en que sea solamente entre los tres principales contendientes.

Mencionó que es claro que Labastida no quiere ir a un debate de tres, como se convino, sin embargo dijo que es muy aventurado decir que la propuesta del abanderado del Partido Revolucionario Institucional (PRI) está totalmente descartada.

De viaje al Vaticano

Cancela "Jubileo Roma 2000" vuelos de peregr

* Decenas de fieles católicos se quedaron "varados", acusando de fraudeadores a la organización

POR SERGIO JIMENEZ / SUN

México.- Cientos de peregrinos se quedaron "varados" en la ciudad de México debido a que la asociación civil "Jubileo Roma 2000", quien organizó viajes al Vaticano, canceló dos vuelos para esta semana.

Desde temprana hora, decenas de fieles católicos llegaron a la oficina de la asociación en la calle de Medellín número 78, colonia Roma, en donde denunciaron que fueron objeto de un fraude.

La organización, que se improvisó como una agencia de viajes a cargo de varias personas de nacionalidad mexicana e italiana, tiene una historia de fraudes, denuncias y pleitos desde mediados del año pasado, cuando se comenzaron a detectar irregularidades en las finanzas.

De este asunto no queda exenta la Iglesia en México, pues el cardenal de Guadalajara, Juan Sandoval Iñiguez, recomendó a la asociación como una organización seria para viajar a Roma.

Al ser consultada la Arquidiócesis, el secretario de la misma, padre Juan Pablo Preciado sostuvo que el cardenal Sandoval regresará hasta después del día 25 de Roma y será hasta esa fecha cuando den a conocer su postura.

Mientras tanto, desde el jueves pasado as oficinas de la colonia Roma ya no abrieron sus puertas y sólo colocaron un letrero en el que ie informan a la gente que para cualquier duda acudan a la abogada Rosario Gutiérrez al 52-86-02-72, a quien nunca se l[...] despacho de la calle d[...]

Según informaci[...] por EL UNIVERSAL[...] ción civil se dividió por[...] la encabezaban se[...] Gerardo Scapinelli y B[...] partir de ahí el trabajo[...] manera irregular e, [...] sacar adelante los via[...] otra empresa con la [...] ción y teléfonos denom[...] na Tours", de la cual se[...] sus antecedentes.

Roberto Valero, [...] agencia Viajes Valero, [...] a colaborar con ellos [...] pio, afirmó quue des[...] primeros problemas op[...] rarse de la asociación, [...] presentantes eran "im[...] Según testimonio de l[...] adquirió paquetes de [...] para celebrar el Día d[...] el marco del Jubileo, t[...] tacto con Sandra Cr[...] Vicenzo y Gerardo Sca[...] más de una personas [...] maban "Hermano Ge[...] acusan, se hacía pasar [...] sentante del Episcopa[...]

En entrevista [...] Sánchez afirmó que na[...] ver con la asociación c[...] Roma 2000" y que no e[...] porque tampoco termi[...] dios como sacerdote.

"Yo no tengo ning[...] cia ni cargo dentro de [...] tengo nada que ver y l[...] que me mantenga al [...] este asunto", exigió. Ca[...] que la asociación acu[...] Bital de ser el respon[...] cancelación de los via[...] institución crediticia n[...] dinero para reservar[...] para los días 12 y 17 d[...]

Fue un "insulto" de la SEP

Rechazan maestros incremento del 16.7%, piden el 100%

* Marcharon ayer alrededor de 3 horas 10 mil maestros, amenazando con permanece en plantón hasta que respondan las autoridades

* Instalará CNTE, un campamento frente a la SEP para que se resuelvan sus demandas, advirtieron

SUN

México.- Alrededor de 10 mil maestros integrantes de la Coordinadora Nacional de Trabajadores de la Educación (CNTE) marcharon ayer por las principales calles de esta ciudad, en repudio al incremento salarial del 16.7% global otorgado por la Secretaría de Educación Pública (SEP).

Este incremento lo calificaron como un "insulto" para los trabajadores de la educación, quienes enfrentan un fuerte deterioro en sus niveles de vida. Los mentores partieron de las inmediaciones de la Escuela Normal Superior, ubicada en San Cosme, a las sedes del Sindicato Nacional de Trabajadores de la Educación (SNTE) y de la SEP, ubicadas en República de Venezuela y República de Brasil, respectivamente.

En esos lugares anunciaron que permanecerán en "plantón" permanente hasta que las autoridades respondan a su pliego petitorio.

En voz de uno de sus representantes del estado de Chiapas, Eugenio Rodríguez, señaló que habrá un paro indefinido en los estados de Chiapas, Oaxaca, en las secciones sindicales de Michoacán, Guerrero y Jalisco, principalmente, si no otorga un incremento salarial del 100%, una rezonificación, 90 días de aguinaldo y 30 días de prima vacacional, además de que cesen la represión y las agresiones en contra de los maestros disidentes. En el marco conmemorativo del Día del Maestro, la CNTE rechazó las negociaciones que realizó el dirigente del SNTE, Tomás Vázquez Vigil, para aceptar un incremento del 16.7%, de cuyo monto sólo el 12% irá directo al salario, lo cual es una verdadera "mentada" en este mes, señalaron los maestros disidentes.

Durante su trayecto por Avenida San Cosme, para proseguir por Avenida Juárez y protestar frente a las instalaciones del Instituto de Seguridad y Servicios Sociales de Trabajadores del Estado (ISSSTE), ahí el trabajador José Burgos se encadenó por algunas horas frente a las puertas de esa institución, para exigir un crédito hipotecario que le permita rescatar su patrimonio familiar. Momentos más tarde fue retirado del lugar.

Luego la marcha continuó por Bucareli hasta la Secretaría de Gobernación, donde los maestros demandaron que el gobierno cumpla con mejorar el nivel de vida de los trabajadores de la educación y sobre todo pidieron que cese la represión y la persecución en contra de los maestros que luchan por un mejor nivel de vida del magisterio.

Posteriormente se encaminaron al Zócalo y de ahí a las sedes de la SEP y del SNTE, donde desde las 9:00 horas los esperaban un gran número de maestros y donde anunciaron que se instalarán en plantón indefinido hasta que no se resuelvan sus problemas y se atiendan las demandas de su pliego petitorio para mejorar las condiciones de vida de los trabajadores de la educación.

Aprovecharon su estancia frente a la sede del SNTE para demandar una auditoría a la gestión del dirigente, Tomás Vázquez Vigil, porque consideran que hay malversación de cuotas sindicales, de préstamos y demás prestaciones económicas. Advirtieron que la CNTE radicalizará sus acciones, y por ello instalarán un caampamento frente a la SEP para que se resuelvan sus demandas, siendo una de las principales el 100% de incremento salarial, porque el 16.7% que negoció el SNTE con el secretario de Educación Pública, Miguel Limón Rojas, constituye una afrenta para el deterioro en que viven miles de maestros que no tiene pleno acceso a los mínimos de bienestar social, como son: alimentación, salud, vivienda y esparcimiento, entre otros.

La marcha que duró más de tres horas provocó un gran caos vial en la zona céntrica de esta ciudad, por lo que la Secretaría de Seguridad Pública instrumentó un operativo vial y programa especial con patrullas y motocicletas a fin de hacer los cortes necesarios a la circulación.

Por último, los maestros arribaron al filo de las 14:00 horas a las sedes de la SEP y del SNTE, sin incidente alguno, por lo que instalaron su campamento provisional en protesta por la desatención de que son objeto por parte de las autoridades de la Secretaría de Educación Pública. Por ello, señalaron que no se retirarán hasta que sus demandas sean solucionadas.

MAS DE 10 MIL MAESTROS AFILIADOS CNTE marcharon en protesta para rechazar el incremento del 16.7% global a los mentores. (Foto: Universal/MERIDIANO).

Pointer Station Wagon 2000

desde 112,834 Precio de contado

Si tenemos en existencia.

Si lo prefiere lléveselo a crédito desde un 35% de enganche y hasta 36 meses.

Automotriz de Nayarit, S.A. de
Av. Insurgentes y Sauce Tel. 14-28-80 Tepic, Na

eridiano Martes 16 de Mayo del 2000

TIEMPO DEPORTES extra

FALTAN 125 DIAS

Sydney 2000

Punto d' vista

PERRO que ladra

...no muerde

ugo Sánchez CUESTIONA a la Federación

El entrenador de los Pumas de la ersidad Nacional Autónoma de México (UNAM), Hugo Sánchez, dijo que la ación Mexicana de Fútbol favoreció a os equipos con la programación de la liguilla del torneo local. «Yo dije (a las oridades) que todos deberíamos jugar s y domingos, pero le dieron ventajas al Atlas y al Guadalajara»

ndro Cárdenas ve en grew de EEUU fuerte rival

ocista mexicano Alejandro Cárdenas oció el lunes al estadounidense io Pettigrew como un rival de cuidado, u participación el fin de semana en ompetencia en Japón. «Lo estoy do crecer y aunque no es para uparse, es para decir: tengo que ar el paso, porque si no me puede a...», dijo Cárdenas en entrevista en el o Deportivo Olímpico Mexicano.

Rafael Márquez quiere un año más en Mónaco

El zaguero mexicano Rafael Márquez dijo ayer que le gustaría permanecer un año más en el club de fútbol AS Mónaco, actual campeón de la Liga francesa. «Estoy contento de estar en Mónaco, me gustaría quedarme todavía un año más para jugar un torneo importante el próximo año y tratar de buscar otro equipo de más jerarquía fuera de Francia».

Paseo ciclista fue organizado por maestros de Educación Física

Por Miguel Curiel Aguilar
MERIDIANO

En el marco de los festejos del Día del Maestro, la Dirección de Educación Física, Deporte y Recreación, de la cual es titular el profesor Miguel Angel Barrón Orta organizó un paseo ciclista el domingo anterior por las principales arterias de la capital nayarita.

Este paseo Ciclista dio inicio a las diez de la mañana y el punto de salida fue el Gimnasio estatal "Niños Héroes" en el paseo de la Loma. Luego los participantes tomaron la avenida de los Insurgentes, enseguida la calle Prisciliano Sánchez, después la avenida Allende terminando en el Parque "Juan Escutia", sitio en el cual se hizo un reconocimiento por parte del profesor Alfredo Reyes Cervantes, secretario de Educación y Cultura a los maestros de educación física y al intervenir, el funcionario del gobierno del cambio señaló: "en lo particular me llena mucho de satisfacción que aprovechemos incluso los domingos, que es un día para descansar y que hayan participado las familias a darse una vuelta en bicicleta con sus hijos, esto es importante para nosotros, porque consideramos que la base de la educación no está precisamente en la escuela sino que está en la familia, por eso es importante que haya integración familiar".

Reyes Cervantes apuntó referente a la aceptación de la sociedad de los esquemas de la Educación Física en esta nueva administración gubernamental: " Nosotros consideramos que estamos recibiendo de nuevo la colaboración de todos los maestros, antes se había caído en la apatía, en el desgano, simplemente hacer lo que los programas mandan, hoy estamos tratando de recuperar la confianza, la credibilidad poco a poco, con la participación de las familias. A mi juicio Educación Física es una de las áreas más importantes para lograrlo, nosotros tenemos al margen de estos eventos, algunas callejoneadas, algunos eventos que vamos a poner a funcionar como es el Aerobics, de carreras, en fin de todo, buscando la integración familiar, entonces la Educación física es un área que tenemos que aprovechar"

Por su parte, el director de Educación Física, Deporte y Recreación, el profesor Miguel Angel Barrón Orta señaló acerca del paseo Ciclista que terminó en forma exitosa este evento, porque las expectativas se cumplieron con la participación de niños, jóvenes y adultos que cuentan con una bicicleta y tal parece que como es tradicional, se acercan todos aquellos que participan en diferentes tipos de eventos deportivos, y recalcó: "Nuestro propósito va más allá, queremos que sean más los que se involucren en este tipo de actividades, penetrar directamente en el ánimo de las escuelas, con los niños, con los profesores para que constantemente estén participando en actividades deportivas, ya que redundan en mejor salud y en la integración familiar".

Referente a otras actividades en puerta, Barrón Orta dijo que se tiene contemplado a partir del 22 de mayo, de lunes a viernes a partir de las 7 de la mañana, por parte de la Secretaría de Educación y Cultura, implementar un programa de aerobics que se impartirá en el interior del gimnasio estatal "Niños Héroes" y por este medio se hace una invitación a todas las personas adultas que deseen participar"; finalizó diciendo el responsable de la dirección de Educación Física de la SEC.

¡Asaltaron a futbolistas nayaritas!

Por Miguel Curiel Aguilar
MERIDIANO

Se reporta desde la ciudad de Guadalajara, Jalisco, sede de las Olimpiadas Infantiles y Juveniles, que el pasado sábado, en la Plaza del Sol, que se ubica al norte de la capital tapatía, fueron asaltados cinco futbolistas "coras", que practican el balompié de salón.

Los deportistas de la entidad, acudieron al centro comercial mencionado líneas arriba, con la finalidad de dar un paseo, cuando fueron interceptados por sujetos que les despojaron de dinero en efectivo, así como algunas alhajas. El botín que obtuvieron los asaltantes fue de alrededor de 8 mil pesos.

Para colmo de males, la selección de Nayarit no pudo participar en la etapa eliminatoria nacional de las Olimpiadas Infantiles y Juveniles, porque fueron descalificados, y el motivo que se mencionó, es que su entrenador, Javier Oregel Rivera, el famoso "Pepino", exprofesional de los "coras" del Deportivo Tepic, y de los "Tecolotes" de la UAG, en primera división, no cuenta con el documento que acredite que ha cursado el tercer nivel del SICCED- Sistema de Capacitación y Certificación para Entrenadores Deportivos- el cual es requisito fundamental para que los técnicos puedan dirigir a sus jugadores; al no contar con esta certificación, el equipo de fútbol de Salón de Nayarit queda eliminado, pese a que se interpuso una protesta.

A este respecto se ha dicho extraoficialmente, que el Instituto Nayarita del Deporte y la Juventud, por parte del titular, desde antes de que se integrara la delegación, advirtió a Oregel Rivera del riesgo que corría para no poder dirigir al no contar con el tercer nivel del SICCED, aunque creemos que en este caso Armando Escobar Delgadillo, debió requerir este documento, y si no había posibilidades de obtenerlo, suspender de antemano la inclusión del fútbol de salón en la etapa nacional de las Olimpiadas. En fin, son situaciones desagradables que en el futuro no deben repetirse, porque dejan mal parado el prestigio del deporte de la entidad.

mpulsaremos el fútbol: Toño Echevarría!

Por Miguel Curiel Aguilar
MERIDIANO

"La idea es precisamente impulsar el fútbol y traer a Nayarit una franquicia de Primera División, ya estamos en pláticas con el Atlas, a ver si es posible que firmemos un convenio para, de manera conjunta- promover e impulsar el fútbol profesional en Nayarit".

En los anteriores términos se expresó el gobernador Constitucional del Estado de Nayarit, C.P. Antonio Echevarría Domínguez, al ser entrevistado por MERIDIANO, poco después de que finalizara la ceremonia de inauguración de la fase estatal de la II Copa México 2000, la cual puso en marcha el Ejecutivo del Estado y que se realizó el domingo anterior en las instalaciones del estadio Olímpico Deportivo "Nicolás Alvarez Ortega.

El mandatario nayarita también dijo que se está buscando construir un nuevo y moderno estadio deportivo, ya sea por parte del grupo "Alica" o el gobierno del estado: "andamos buscando un terreno, y si el predio es adecuado, que reúna los requisitos de vialidad, de comunicación, pues posiblemente el grupo "Alica" lo haga o posiblemente el Gobierno del Estado".

El gobernador de los nayaritas señaló también que el actual estadio de fútbol "Nicolás Alvarez Ortega" será rehabilitado, con la finalidad de ofrecer a la afición al balompié, más respeto y más dignidad, la idea que se tiene es-subrayó- arreglar el estadio NAO.

Referente a la participación de Nayarit en las Olimpiadas Infantiles y Juveniles, así como a la etapa previa de fogueo de las diversas selecciones nayaritas, proceso que anteriormente no se había hecho, con lo que se demuestra un cambio positivo en pro del deporte, el Jefe del poder Ejecutivo Estatal enfatizó: "Una de las prioridades para el estado y para los ciudadanos debe ser el deporte para sus hijos, yo estoy convencido de que la niñez y la juventud necesita deporte, necesita practicar alguna disciplina para desarrollarse sanamente, hay propósitos firmes para impulsar el deporte sobre todo en los niños y jóvenes, y además estamos convencidos de que Nayarit es una gran cantera de futbolistas, lo estamos viendo, y los mejores futbolistas de México son de nuestro estado, y ahora se trata de impulsar a más deportistas, de apoyarlos, de capacitarlos, de darles las técnicas que necesiten para sacar esos jóvenes a las esferas nacionales e internacionales y que de manera digna representen los colores del estado de Nayarit"

Acerca de que el cambio debe de ser en todos los sectores de la sociedad, incluido el deporte, y en el que deben de participar los padres de familia y todos los nayaritas en general, el gobernador Echevarría Domínguez dijo estar convencido de que el cambio tiene que venir de la ciudadanía y -recalcó- "El gobernador y el gobierno es únicamente un canal para escuchar a la ciudadanía y para aplicar lo que más convenga en estos tiempos, en los que tan necesitados estamos de trabajo, de economía, de deporte y de estudio".

El Atletismo eva ¡Nueve Medallas!

iguel Curiel Aguilar
DIANO

r lunes por la noche, Vía Telefónica, desde la ad de Guadalajara, Jalisco el presidente de la ciación Estatal de Atletismo, Profesor Arturo mosillo González, informó en exclusiva a MERI-NO, que la delegación de Atletismo que asiste a tapa nacional de las Olimpiadas Infantiles y eniles, logró conseguir ayer cuatro medallas en competencias que se desarrollan en la Unidad ortiva "Revolución", al norte de la capital tapatía.

nando estas cuatro preseas de ayer, a las 2 del ado y tres del domingo, el atletismo de Nayarit a a nueve medallas conseguidas hasta el momen- en lo que fue la participación de nuestros atletas as categorías Juveniles.

e lunes, Ana Indira Miramontes consiguió 2 me- as, una de Oro y otra de bronce. La primera la ó al cruzar la meta en primer lugar en la compe- cia de 300 metros con vallas, y la segunda al ener el tercer lugar en los 200 metros planos.

mismo, Hermosillo González, señala que en el zamiento de Martillo, en la categoría Juvenil nor Varonil, se logró obtener medalla de bronce, conducto de Amir Murillo; mientras la cuarta dalla conseguida ayer fue de Plata, en Salto de gitud, en la categoría Juvenil menor Varonil, ndo el nayarita Emilio Peña, quien subió al podium no segundo lugar.

irigente deportivo, que por cierto es el único que a preocupado de informar a la comunidad depor- de nuestro estado, nos comentó que los resulta- obtenidos hasta el día de hoy los considera itivos, y si bien, en algunos competidores se ieron esperanzas para que obtuvieran medalla y las consiguieron, otros fueron gratas revelacio- que reforzarán en las competencias nacionales tletismo de Nayarit.

er mismo se regresó a Tepic, la delegación de eniles, arribando a la capital nayarita cerca de la dianoche y este día a las 9 de la mañana partirá delegación de atletas infantiles nayaritas, que a rtir de mañana empezará a competir en las mpiadas Infantiles y Juveniles en la Perla de cidente. Probablemente el punto de salida será Palacio de Gobierno o del Gimnasio Estatal "Ni- s Héroes"

Lima Lama regresó con 4 campeonatos nacionales

Por Arturo Jáuregui
MERIDIANO

María de los Angeles Avalos Flores, quien es campeona internacional de Lima Lama y profesora en la misma especialidad, dio a conocer que un pequeño selectivo nayarita asistió al Campeonato Tama Iti, en el cual participan las categorías infantil y juvenil al que asistieron la mayoría de los estados de la República Mexicana, y los coras se adjudicaron cuatro campeonatos, cuatro segundos lugares y un tercero.

María de los Angeles resaltó la participación de Magaly Jazmín Avalos Flores, quien combatió ante cintas negras adultos por equipos, obteniendo un segundo lugar por el Estado de Nuevo León, y el primer lugar fue para el Estado de México.

Por otra parte, la campeona internacional comentó que el próximo evento en el que participarán los limalamistas nayaritas es en el Nacional Kame Hame Ha, el cual se celebrará el 22 de Julio y tendrá como escenario el Estado de Puebla, mientras que para el internacional se efectuará en España y otro en Alemania.

Además, María de los Angeles Avalos Flores continúa contemplada dentro del seleccionado nayarita, pero aún no se envía la convocatoria y prepararse física y mentalmente, porque cada día se mejora y sube su nivel competitivo.

En tanto, Magaly Jazmín Avalos fue animada por el Master César Hernández a combatir entre las cintas negras adultas, y fue de mucha experiencia, debido a que solamente cuenta con quince años de edad y sus adversarias fueron de 22 años, y eso no cualquiera lo hace.

En su categoría, Maggy Avalos se adjudicó el título al noquear a su adversaria y un segundo lugar por equipos en cintas negras adultas, y tendrá su próxima participación en el torneo Kame Hame Ha. .

Por su parte, Dulce Jaramillo se sintió satisfecha por haber obtenido un trofeo y, agradeció a su profesora por haberla llevado a competir y brindarle los entrenamientos adecuados, puesto que el nivel mostrado fue muy peleado, pero salió adelante y ya se prepara para el próximo torneo.

Por último, Heriberto Guerrero, quien es el Vicepresidente de la Asociación de Lima Lama del Estado de Nayarit, señaló que la competencia a la que asistieron y acaban de arribar a tierras coras fue muy difícil, y los resultados fueron positivos debido a que los competidores se colocaron entre los tres primeros lugares, destacando la participación de Magaly Jazmín por equipos en cintas negras adultas.

Además, Guerrero señaló que existen jóvenes con bastante aptitud para practicar lima lama, y se pretende continuar con las participaciones en los campeonatos nacionales, porque es un apoyo para tener conocimiento acerca del nivel competitivo que tienen los artemarcialistas del sistema lima lama en Nayarit en el ámbito nacional.

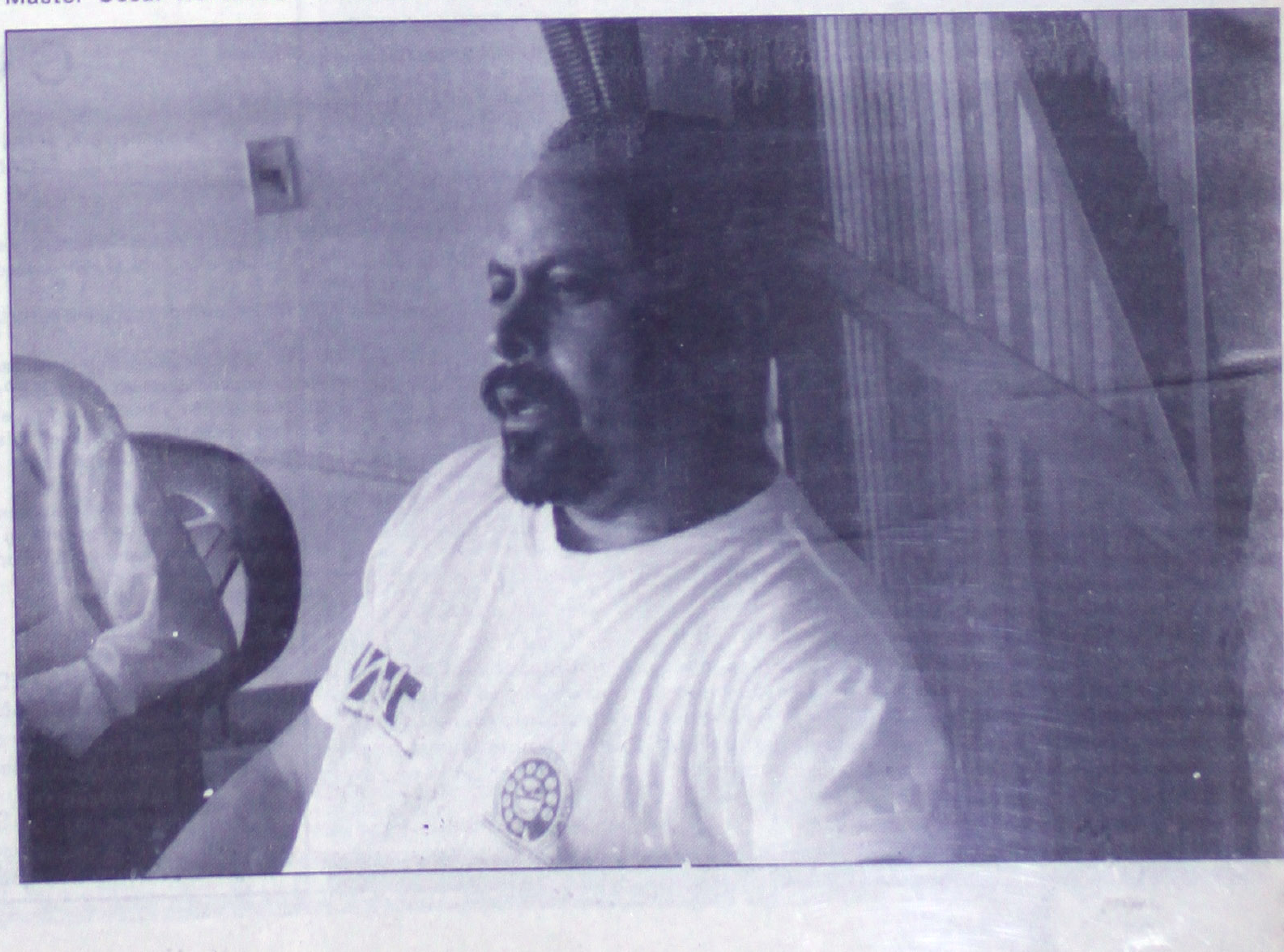

El volibol nayarita trabaja fuertemen

Por Arturo Jáuregui
MERIDIANO

La Asociación de Volibol en el Estado de Nayarit (AVEN), dio a conocer ayer por la mañana su plan de actividades que se ejercerá del presente mes hasta Diciembre del año en curso, siendo la Olimpiada Infantil y Juvenil 2000 el punto que fue clave, debido a que en esta ocasión participarán nueve selectivos en la especialidad, teniendo desde la categoría mini hasta la juvenil, más un equipo de voli playero.

Por su parte, Moisés García Barrón dio a conocer en lo que respecta al arbitraje, que el fin de semana anterior se efectuó el curso estatal, siendo ese únicamente para la comisión, y se espera que después de la teoría mañana se lleve a cabo la practica, pero también se abrirá un curso estatal abierto, el cual debería ser tomado por todos los capitanes y entrenadores de los equipos que participan a nivel nacional.
Para los juegos olímpicos infantiles y juveniles, se tiene la participación como árbitros titulares a Jorge Luis Jáuregui Rodríguez y Francisco Salinas Zambrano, mientras que los suplentes serán Julio César Rivera Martínez y José de Jesús Pérez, además de que se espera que también Nayarit en arbitraje sea tomado en cuenta para los diversos campeonatos nacionales.
Otro de los puntos especiales, fue la apertura de la XII Copa "Teniente Javier Gutiérrez" que da inicio el próximo sábado en la cancha Gobernador "Ricardo Velarde Osuna", para el cual hoy las 19:00 horas se efectuará la reunión previa; estarán participando tercera fuerza "A" y "B" en la rama femenil, fuerza varonil y segunda fuerza femenil.
En este evento, podrán participar in nes públicas y privadas, ligas afilia nicipios, aficionados y equipos orga y tendrán como sedes de compe cancha ya citada "Velarde Osuna también el Mesón de los Deport Universidad Autónoma de Nayarit para así sacar adelante el torneo.
Además, Víctor Javier Gutiérrez F dio a conocer que por primera realizará el Torneo denominado de Mamás", donde el requisito in sable es ser madre de familia, dan a este el próximo 10 de Junio del p año, y cada mamá pagará 20 pe cada una para conformar un equi entregará premios al cam subcampeón, así como al mejor u do durante todo el evento.
Además, se dieron a conocer las sedes de campeonatos nacionales rentes categorías, tal es el caso d val Nacional "Dr. Rubén Acost categoría Master y Golden, los ev Segunda División Varonil y Feme de Primera División en las mismas también el de Obreros en Hu Morelos, y el de Micro Volibol, c en Tamaulipas, así como el prenac Intertecnológicos con sede en Co
Por último, el presidente de la Ricardo Apolo Gutiérrez Figuero conocer que se tendrán torneos eventos nacionales de invitación les como preparación, además de torneo invernal se ce tentativamente en el mes de Novie el Pre-Vol tiene como fecha el d Diciembre.
Por otra parte, Apolo Gutiérrez m que luego de varios años sin tener fuerza, en el presente año se ten ticipación nacional desde la categ Microvolibol hasta Primera Divis como también en volibol de playa

Futbol rápido por una medalla a Guadalajara

Por Arturo Jáuregui
MERIDIANO

El seleccionado de Futbol Rápido del Estado de Nayarit, partirá hoy a las 11:00 horas del Gimnasio Estatal "Niños Héroes" a la ciudad de Guadalajara, donde competirá en la Olimpiada Infantil y Juvenil 2000, y el L.A.E. Juan Magallanes Porras, quien es el presidente de la Asociación de la Especialidad en la entidad señaló que en esta ocasión se lleva a dos buenos representativos, y además se cuenta con la posibilidad de disputar medallas.
Por otra parte, Magallanes Porras dijo que el entrenamiento de los seleccionados coras ha sido arduo, pues se tuvo bastante actividad durante un período de tres meses previo a los juegos olímpicos, y actualmente llegaron de la ciudad a donde partirán, lugar donde triunfaron sobre seleccionados de Jalisco.
Después de que se celebró la etapa municipal, regional-estatal, estatal y regional-nacional, se conformó cada uno de los equipos, siendo en la rama femenil y varonil participarán en la categoría 84-84.
Gracias a que la Asociación de Futbol Rápido en el Estado de Nayarit a aportado el apoyo para que los jóvenes participen en preparación preolímpica, se ha tenido la oportunidad de seguir adelante, y además de que la sede de los conjuntos nayaritas es la cancha que se ubica al poniente de la Avenida Insurgentes, propiedad del mismo Juan Magallanes.
Un entrenador quedó de apoyar a estos conjuntos, pero nunca se presentó, y por ello Federico Velázquez es el entrenador del cuadro femenil, mientras que Eduardo mejor conocido como "Lalo" es el timonel del equipo varonil.
Por último, Juan Magallanes agregó que en Guadalajara competirán con todo el compromiso y responsabilidad para otorgarle a Nayarit un excelente resultado, porque lo que se pretende es darle una buena representación a la entidad cora.

Volibol de playa parte hoy a la Olimpiada Juvenil e Infantil 2000

Por Arturo Jáuregui
MERDIANO

Con salida del Gimnasio Estatal "Niños Héroes" a las 11:00 horas, el seleccionado nayarita en Volibol de Playa, asistirán a la Olimpiada Juvenil 2000, los cuales van bajo el mando de Tomás Santillán, y respecto a la preparación señaló que no se tuvo la adecuada debido a que se carece de la infraestructura deportiva necesaria.
De vez en cuando, el seleccionado varonil asistía a entrenar al municipio de San Blas, pero debido a los bajos recursos económicos de los volibolistas no se tuvo la posibilidad de que los entrenamientos fueran continuos y constantes como se hubiera querido.
Además, los entrenamientos que se realizaban los fines de semana debido a que los jóvenes que conforman el selectivo nayarita son estudiantes y ocupan mayor tiempo a los estudios, y de alguna manera se preparó a los muchachos asistiendo a unos eventos de playa, y se observó calidad, esperando que se tengan buenos resultados en el volibol de playero.
Por otra parte, Santillán señaló que en el volibol playero se dirige a la escuadra Varonil Juvenil, ya que es un equipo que tiene bastante calidad pues, es uno de los cuadros que está bien conformado y se le ha dado seguimiento desde hace varios años, pero en la Copa IMSS cayó al igual que Jalisco, ambos ante el mismo Instituto Mexicano del Seguro Social.
"Eso no quiere decir, que no se vaya a luchar y no se vaya a tratar se sacar un buen resultado, el equipo tiene bastante calidad, pues tenemos varios chavos, algunos que fueron seleccionados estatales y otros nacionales, reforzando con jóvenes de calidad que no han pertenecido a alguna selección y, pasando la primera fase, podemos asegurar que se tiene medalla asegurada", expresó Tomás Santiillán.
El conjunto cora de volibol varonil juvenil, estará en el Grupo "A" conformado por:

Jalisco.

IMSS.

Guerrero.

Nayarit.

Sin conocer al estado de Jalisco, se cree que el grupo en el que pertenece Nayarit que será bastante fuerte, y respecto al IMSS en la olimpiada será otro boleto, esperando obtener un buen resultado.

PROFEPA

INDEJ

INSTITUTO NAYARITA DEL DEPORTE Y LA JUVENTUD

NISSA
Automotores S S.A. de C

Meridiano

La Procuraduría Federal de Protección al Ambiente PROFEPA, Cía. Editorial Alpesor Meridiano, Automotores Sierra "Nissan" con el aval y en coordinación con

EL INSTITUTO NAYARITA DEL DEPORTE Y LA JUVENTUD

CONVOCAN

A conmemorar el Día Mundial del Medio Ambiente, en donde podrás participar CAMINANDO, TROTANDO O CORRIENDO

Bajo las siguientes bases

I.- Lugar y fecha. Se llevar a cabo el domingo 04 de Junio a las 10:00 horas A.M. en el Gimnasio Estatal Niños Héroes, del Paseo de La Loma de esta ciudad capital.

II.- Recorrido: Todos los participantes darán 3 vueltas al circuito de la Loma.

III.- Inscripciones: Son gratuitas y quedan abiertas a partir de la publicación de la presente convocatoria en la PROFEPA Delegación Nayarit. Calle Herrera esq. con Oaxaca. Tel 14-35-91 y 14-35-92. Y en el INSTITUTO NAYARITA DEL DEPORTE Y LA JUVENTUD macro Gimnasio de la Feria, en el antiguo Aeropuerto de Tepic. Tel. 13-58-80 y se cierr una hora antes del evento.

IV.- Premiación: habrá playeras para las primeras 200 personas que se inscriban, a todos los participantes se les dará un reconocimiento y además tendrán derecho a generar un regalo sorpresa mediante un sorteo que se realizara al final del evento.

PROCURADURÍA FEDERAL DE PROTECCIÓN AL AMBIENTE
Biol. J. Antonio Ibarra Cerecer
Delegado Federal

MERIDIANO
Director Comercial
José Antonio Soriano Ramos

AUTOMOTORES SIERRA
Gerente General
Manuel Sierra Quintana

INDEJ
Director General
Armando Escobar Delgadillo

...ayarit vence 1-0 a Tabasco!

...iel Aguilar

...u representativo de la Escuela Secundaria Técnica ...no Zapata" de Las Varas, Municipio de Compostela, ...r lunes al filo del mediodía, a la escuadra represen-...stado de Tabasco por marcador de un gol a cero, en ... de la fase Nacional de la III Copa Coca Cola, en la ...tbol Femenil, que se desarrolla en canchas alternas ... "México 68" de Ciudad Universitaria en la capital

...anotación del encuentro entre Nayaritas y ...as, fue conseguido por la "Niña Artillera" de la ... Técnica # 4 de Las Varas, Aracely Nungaray.

... fue informado desde México D.F. en exclusiva para ...O, por el Sr. Ramón Galván López, que es el ...nviado por el consorcio refresquero, en calidad de ...e de los equipos escolares que quedaron campeo-...etapa estatal y que participan ahora en la fase Nacional.

Galván López señala que se formaron 8 grupos de 4 equipos cada uno, lo que hace un total de 32 conjuntos –uno de cada estado de la República Mexicana- y Nayarit quedó en el grupo "C" junto con los cuadros representativos de los estados de Sonora y Chihuahua.

En el otro juego del mismo grupo celebrado entre las embajadoras de la Tierra del Venado: Sonora y la oncena representante del fronterizo estado de Chihuahua, el marcador favoreció a las sonorenses por la mínima diferencia:1-0.

Hoy martes, a las 10 de la mañana, las nayaritas van a sostener su segundo encuentro de la primera etapa eliminatoria a round robin, y van a enfrentar a Sonora; si las jugadoras de nuestra entidad logran vencer a las norteñas, se tendrá la calificación en la bolsa para la siguiente etapa.

Refiriéndose a la etapa Nacional de la III Copa Coca Cola, Ramón Galván subrayó que el próximo lunes 22 de mayo empezará la eliminatoria en su primera fase en lo que corresponde a la rama Varonil, y para esto, el equipo de la Escuela Secundaria Federal

2, que hace una semana derrotó en la final de la etapa estatal a la Escuela Secundaria Federal # 10, en penales, viajará representando a Nayarit al Distrito Federal.

La salida del cuadro secundariano varonil está programada para el próximo domingo a las 7 de la mañana, para arribar en la tarde del mismo día a la capital del país, porque enseguida, por la noche, se va a efectuar la junta previa y se definirá el rol de juegos con el sorteo respectivo.

...ía de la Fruta y la ...rdura

FRUTAS Y VERDURAS
...VA CALMEIRA $17.85
...ERA ANJOY $9.59
...NGO DIPLOMATICO $3.65
...URAZNO ROJO $25.90
JICAMA DE AGUA Kilo de $2.15 a solo $1.59
NARANJA VALENCIA Kilo de $3.45 a solo $2.35
PLATANO PORTALIMON Kilo de $5.79 a solo $4.59
PAPA BLANCA Kilo de $5.90 a solo $4.39
PIÑA ESMERALDA Kilo de $4.40 a solo $1...

PESCADOS
CALAMAR GIGANTE kilo de $7.90 a $6.90
...LIZA Entera Fresca kilo de $11.90 $7.90
CARNE Imitación Cangrejo kilo de $29.90 a solo $25.90

SALCHICHONERIA
QUESO Oaxaca Esmeralda kilo de $71.90 a solo $47.60
BOLOGNA De pavo KIR kilo de $25.90 a $21.50
PASTEL Pimiento KIR kilo de $22.90 a $18.50
SALCHICHA De pavo KIR kilo de $29.90 $15.90
40 % De Descuento EN TODO EL YOGHURT SAB. SURT. DE PIEZA BURNETTE
40 % De Descuento EN MARGARINAS DE PZ. YURECUARO DELICIA Y TAPATIA
30 % De Descuento EN TODO EL YOGHURT SAB. SURT. DE PIEZA LEJAIM
40 % De Descuento EN CREMA DE LECHE DE PZ. DE 250 Y 450 GRS BURNETTE
JAMON T/amer. Chata kilo de $59.50 a... $32.50
CHORIZO Ranchero de Cerdo Chata kilo de $35.90 $21.50
JAMON De pavo San Antonio kilo de $49.90 a $33.90
SALCHICHA De pavo Chata kilo de $41.90 a $21.50
QUESO Asadero La Pastora kilo de $53.90 a $41.90
JAMON De pavo Prim kilo de $49.90 $23.90
JAMON De pavo KIR kilo de $66.50 a $51.50
JAMON T/amer. San Antonio kilo de $34.90 a $29.50
QUESO amar. Reb. Imperium kilo de $48.90 a solo $34.50
YOGHURT BURNETTE Agranel sab. Surt. Kilo de $17.90 a $11.50
QUESO Doble Crema Burnette agranel kilo de $36.90 a $23.90
QUESO COTIJA Palmilla kilo de $28.90 a solo $21.90
QUESO MANCHEGO Esmeralda kilo de $69.90 a solo $45.90
40 % De Descuento EN TODO EL HELADO DE 1 LITRO NESTLE
QUESO Ranchero Oreado Palmilla kilo de $39.90 a solo $34.90
SALCHICHA De pavo San Millán kilo de $22.90 a... $15.50
QUESO DOBLE CREMA Del Ciervo kilo de $39.90 a solo $26.90
QUESO CHIHUAHUA San Jacinto kilo de $62.90 a solo $41.90
QUESO MANCHEGO San Jacinto kilo de $62.90 a solo $42.90
CREMA DULCE Eugenia agranel kilo de $23.95 a $15.90
CAJETA DE LECHE Dupaoli kilo de $31.50 a solo $24.50
ADEREZO P/NACHOS Burnette agranel kilo de $29.50 a $19.50

...ro ...vel ...ecio Ley

TELAS
COLORANTE P/TEÑIR Ropa varios cols. Precio Ley a $5.50
CINTA METRICA Paquete c/3 pzas. Precio Ley a $9.90
HILO pqte. C/10 pzas. Varios colores Precio Ley a $5.90
MAGITEL V/colores metro Precio Ley a $4.59

BLANCOS
JUEGO DE SABANA Matrimonial de $269.00 a solo $239.00
CORTINA VINIL P/BAÑO Precio Ley a $15.90
GANCHO P/ROPA Infantil 4 piezas Precio Ley a $9.90

BEBES
BATITA estampada p/bebe T:6-24 meses de $69.90 a solo $49.90
SHORTS estampado p/bebe V/cols. T:1-3 de $24.90 a solo $16.90
PLAYERA estampada p/bebe T:1-3 de $39.90 a solo $29.90
TRUZA alg. P/bebe T:1-3 de $19.90 a solo $11.90

CARNES
TORTAS Emp. de pollo kilo de $27.90 $21.90
ESPINAZO De puerco kilo de $7.90 $4.85
...RNIL de pollo corte amer. ...almuera kilo $13.90 a solo $9.45
...HULETA DE PALETA ...puerco kilo $28.90 a solo $21.90
...ORAZON DE RES ...de $13.50 ...olo $10.90
CHULETA DE PALETA De puerco familiar kilo de $27.90 a $21.90
PIERNA DE PAVO NATURAL C/salmuera kilo de $10.90 a solo $8.50

PERF. POPULAR
TINTE Koleston a la crema tonos surtidos de $52.45 a solo $39.90
DESODORANTE Mistral roll-on 60 grs. Aromas .surt. De $16.45 $9.90

ENS. MENORES
VENTILADOR De piso Mytek mod. MY 312 de $250.00 a solo... $205.00
OLLA Express Ecko 8 lts. Mod. 50786 de $599.00 a solo $429.00
AUDIFONOS DIGITAL JVC mod. Ha33 de $69.00 a solo $55.00
SILLA DE PLASTICO Tuaro Duna cols. Surt. De $49.90 $41.90
PLANCHA Black & Decker Vapor y rocio mod. X-320 de $239.00 $199.00
HIELERA 40 qts. Legend Igloo cols. Surt. De $239.00 a $189.00
VENTILADOR DE TORRE Yusha 3 vels. Mod. Ys2970 de $299.00 $225.00

ACC. DE BEBES
SHAMPOO Mennen 800 ml v/ aromas de $23.90 a $19.90
BIBERON Curity Arco Iris de 240 ml de $15.90 a $11.90
SILLITA INFANTIL Plastico v/cvols. De $12.90 a solo $8.90
MESITA PLASTICO Inf. V/colores pz. De $39.90 a solo $28.90
TOALLAS HUMEDAS Pure Gentle c/80 pz. De $25.90 a $18.90

TALCO MAJA desod. Bote plast. 90 grs. De $17.45 a solo $12.90
SHAMPOO y acond. D'Arcy 2X1 p/todo t/de cabello de $19.90 $17.90
SHAMPOO Humectante de papaya 500 ml Freeman de $29.90 a solo $24.90
TALQUERA MAJA desod. C/borla 142 grs de $66.85 a solo $49.90
CREMA SUPER WET Liq. 460 ml P/todo t/piel de $11.85 a $8.95

REGALOS
30 % De Descuento EN TODOS LOS MONOS DE PELUCHE Del Depto. De Regalos
30 % De Descuento EN TODOS LOS RELOJES DE PARED Del Depto. De Regalos
30 % De Descuento EN TODOS LOS PORTACOSMETICOS DE PLASTICO Del Depto. De Regalos

NIÑOS
CAMISA pol. Alg. P/niño A cuadros T:6-16 de $69.90 a solo $49.90
BERMUDA pol./alg. P/niño T:4-12 v/cols. De $39.90 a solo $24.90
BIKINI estuche 3 piezas Para niño de $39.90 a solo $21.90
CALCETIN pqte. C/3 pares Para niño de $39.90 a solo $29.90

CABALLEROS
CAMISA casual p/caballero T:36-42 v/mods. De $69.90 a solo $49.90
BERMUDA gabardina p/caballero T:30-38 v/cols. De $89.90 a solo $69.90
CALCETIN nylon p/caballero V/cols. De $14.90 a solo $9.90
BIKINI v/cols. P/caballero T:Ch-Ex de $12.90 a solo $9.90

Ley MARTES 16 DE MAYO

TEPIC Más Cosas a Mejores Precios

Pendiente la venta de PECIME

POR JUAN SOLIS

MEXICO, D.F., mayo 15-Sigue pendiente la compra del cine Pecime, ya que por por problemas de avalúo, no se ha llevado a cabo la adquisición por parte del gobierno del Distrito Federal; por lo que este martes se dará a conocer el comité técnico del fideicomiso de las salas de apoyo al cine mexicano.

Sobre uno de los pilares que sostienen la estructura del cine Pecime, hay una leyenda hecha con letras burdas que dice: Fideliq/ Propiedad Federal.

A un costado de la marquesina, en donde antes se anunciaban las películas exhibidas, se distingue otro mensaje que, a pesar de estar sobre una superficie más irregular, aclara lo expresado en el texto inferior: Fideicomiso Liquidador de Instituciones y Organizaciones Auxiliares de Crédito/ Se vende/ Propiedad Federal.

Los mensajes causaron sorpresa principalmente en Francisco Javier Arroyo, dueño de la librería Eureka, ubicada desde hace 18 años en la planta baja de la sala.

El, como muchos, pensaba que el inmueble había sido adquirido -junto con el París, Bella Epoca y Futurama-, por el gobierno del Distrito Federal en el paquete de cinco salas (que quedó en cuatro y que podrían ser tres), destinado a la creación de un circuito de cine mexicano y extranjero de calidad.

Sin embargo, problemas de avalúo ocurridos en el proceso de compra han provocado la suspención, al menos temporal, de la adquisición del edificio.

Nadie sabe qué pasará con el mismo: ni el gobierno local, ni Fideliq y mucho menos la comunidad cinematográfica mexicana que, si bien ya había aceptado la desincorporación del cine Latino del proyecto debido a su alto precio (40 millones), ahora se encuentra propensa a perder un espacio que, de alguna manera, hubiera constituido una alternativa ideal para todos aquellos interesados en hacer, distribuir y apreciar un cine diferente. Por lo pronto, y siempre con la esperanza de que no ocurran otros problemas, queda asegurada la compra de tres de los inmuebles; lo que ya se concretó es la constitución del comité técnico del fideicomiso que, desde principio de año, se anunció como el órgano oficial de administración de las salas, y que será anunciado hoy, a las 18 horas, en las oficinas de la gobernadora capitalina, Rosario Robles.

Dicho comité estará constituido por siete miembros de la comunidad cinematográfica. A saber: Marcela Fernández Violante, secretaria general de la Sección de Autores del Sindicato de Trabajadores de la Producción Cinematográfica (STPC); Lilia Aragón, presidenta de la Asociación Nacional de Intérpretes (ANDI); Víctor Hugo Rascón Banda, presidente de la Sociedad General de Escritores de México (Sogem); Ernesto Rimoch, recién electo presidente de la Asociación Mexicana de Productores Independientes (AMPI); María Rojo, todavía presidenta de la Comisión de Cultura de la Cámara de Diputados; el productor Jorge Sánchez y el actor Demián Bichir.

Con este comité podrá saberse ya cómo se va a manejar el fideicomiso, una de las incógnitas que más preocupan a la comunidad cinematográfica. También es probable que al fin se atiendan las peticiones, tanto de Arroyo como de la Sociedad de ex Alumnos del Centro Universitario de Estudios

Cinematográficos, entre otros, para integrarse al proyecto como fideicomitentes.

El 1993, Ricardo Salinas Pliego, a la cabeza de un grupo de empresarios, adquirió un paquete de medios entre los que destacaba un conjunto de salas pertenecientes a la Compañía Operadora de Teatros (COTSA). Esas salas serían temporalmente arrendadas, y el plazo para la opción a compra vencía el 16 de junio del año pasado.

Al no concretarse la compra, los cines quedaron a cargo del Fideicomiso Liquidador de Instituciones y Organizaciones Auxiliares de Crédito (Fideliq), que forma parte de la Tesorería Federal de la Nación (Tesofe). Este organismo decidió que los inmuebles permanecerían cerrados hasta que se remataran a través de una licitación pública, con el fin de obtener recursos para la Federación.

El 24 de junio, la diputada María Rojo organizó una cena en su casa en la que gente del cine solicitaron al entonces jefe del gobierno del Distrito Federal, Cuauhtémoc Cárdenas, su apoyo para la adquisición de cinco salas -Latino, Pecime, Bella Epoca, París y Futurama- que, por su ubicación, eran óptimas para la formación del circuito.

Tras la aceptación acudieron a la Asamblea de Representantes del Distrito Federal, y en diciembre se aprobó el Decreto de Presupuesto de Egresos del Distrito Federal para el Ejercicio Fiscal 2000, en el que se incluía un traspaso de 90 millones de pesos de la Dirección General de Administración y Desarrollo Personal de la Oficialía Mayor, a la Dirección General de Promoción e Inversiones de la Secretaría de Desarrollo Económico. Este dinero se destinó para la adquisición de los cines. El organismo que cerró el trato con la Tesofe fue el Fondo de Desarrollo Económico (Fondeco). Las salas, se dijo, serían administradas por un fideicomiso integrado por miembros de la comunidad cinematográfica y del gobierno del DF.

La decisión causó optimismo en diversos sectores relacionados con el cine, escepticismo en otros y hasta críticas por parte de diputados del PRI y del PAN que, apoyados por los comentarios de conductores de televisión, argumentaban que no debían destinarse recursos públicos en apoyo al cine, cuando existían problemas prioritarios que resolver.

Incluso, un reportaje aparecido en un diario capitalino (28/II/00) ponía en evidencia que el gobierno del DF era dueño de diez salas subutilizadas.

El 23 de febrero de este año, en una taquiza realizada en el Salón México, Rosario Robles, acompañada de María Rojo, anunció en forma oficial la compra de cuatro de las salas en 88 millones de pesos; el cine Latino quedó fuera del proyecto por su costo y porque además tiene unos pilares al frente que no permitirían realizar las adecuaciones arquitectónicas necesarias para fragmentarlo en varias salas.

Hace más de un año, Francisco Javier Arroyo recibió en su local una visita inesperada. Se trataba de personas de la Secretaría de Hacienda que, lejos de ir a la librería Eureka para adquirir un libro, tenían la firme intención de desalojar al dueño del negocio.

Arroyo pidió asesoría legal y logró llevar su caso a los tribunales, alegando su derecho de tanto que le permite, en caso de que la sala se venda, el privilegio de tener ventajas en la compra.

Incluso, al saber que los organizadores del fideicomiso invitaban a toda aquella persona interesada en el proyecto a unirse a él con una aportación de cien mil pesos, tomó en cuenta la posibilidad de integrarse o de asociarse con un inversionista para adquirir la sala y de esa manera sumarse al proyecto. Con amplia experiencia en la venta de libros, Arroyo no es ajeno al ambiente cinematográfico: después de 1968, refundó y trabajó en el Cineclub de la Facultad de Ciencias Políticas y Sociales de la UNAM; fue el primer coordinador de los Cineclubes Universitarios, creó Cine Arte CUC; en la Cineteca Nacional diseñó y dirigió el programa de Cine Móvil.

En enero de 1980 fundó la librería Eureka en las antiguas instalaciones de la Cineteca Nacional, cuando ésta se quemó. Cuenta: "pperdí mucho dinero. Me prometieron, entonces, si no indemnizarme, si por lo menos darme un espacio para que continuara con la librería. Compraron la Plaza de los Compositores, la acondicionaron, pusieron la Cineteca y no me dieron el espacio porque decían que no iba a haber particulares. Cosa totalmente falsa porque la cafetería y otros lugares estaban administrados por particulares.

Llegué aquí, me quedé y empecé a colaborar con la gente de esta sala, la cual estaba en un circuito llamado cine de arte, tenía una programación muy interesante y todos ayudamos a que este cine tuviera con el tiempo una cierta personalidad. Todo eso creo que influyó en el ánimo de los integrantes de la comunidad para incluir este cine en la selección".

El 15 de marzo de este año, Arroyo envió una carta a la jefa de gobierno del Distrito Federal, Rosario Robles (con copia para la diputada María Rojo), para mostrar su beneplácito por el proyecto.

En uno de su párrafos dice: "Mantenemos nuestras expectativas ante la reapertura del cine Pecime. Consideramos un acierto el hecho de concretar una cadena de cines diferentes a los que ya existen, ya que, quienes buscamos opciones diversas, constituimos un público numeroso."

Más adelante agrega: "Estamos seguros de que los cines se administrarán con un completo criterio profesional; nuestro trabajo y experiencia nos permite plantearle, concretamente, la operación de las librerías participando en la gestión y conducción de esos espacios, con los directivos del fideicomiso que se forme, compartiendo las ganancias después de deducir los gastos de operación."

Lo que sucedió después de haber enviado la carta, Arroyo lo comenta, con notable cortesía, desde su pequeña oficina ubicada en su librería: "Hicimos un plan para integrarnos como fideicomitentes, aportando los cien mil pesos y toda nuestra experiencia recabada a lo largo de 18 años en este negocio de las librerías.

En respuesta a la carta, un funcionario del Instituto de Cultura de laCiudad de México se comunicó con nosotros por órdenes de la jefa de gobierno. Le planteamos que estábamos dispuestos para trabajar, pero sucedió algo muy curioso: nadie sabía nada del fideicomiso. La gente de Fondeco me dejó en claro que ellos sólo habían sido los agentes que adquirieron las salas, pero no los encargados de fotmar el fideicomiso. Fui a la oficina de María Rojo y me dijeron que ahí no iban a recibir nada con relación a los cines, ya que era un asunto del gobierno del DF.

"En el Instituto de Cultura nos dijeron que ellos tampoco tenían nada que ver con el fideicomiso. Un día, llegaron a de Hacienda a pintar ese letrero que dice æse vendeÆ.

Hablé con el secretario particular de Moisés Rivera (director de Fondeco), Ramón González, y le informé que Hacienda me había dicho que me tenía que salir, porque siempre no iban a comprar el cine. I me respondió: æ¡Cómo! ¡Si ya hasta las pagamos!Æ, y prometió revisar

Horóscopos

ARIES: Algo le inquieta y no le deja disfrutar la vida en paz. O... ¿alguien? La sensación de desasosiego continuará durante el día. Sin embargo, es buen día para meditar. Su salud se encuentra poco estable, al igual que su humor. Procure calmarse.

TAURO: Tiende demasiado a ignorar a las personas o asuntos que ya no le interesan o no influyen en su vida. Recapacite si está en lo correcto. Recuerde que las personas no tienen sentimientos desechables aunque no quiera hacerles caso.

GEMINIS: Evite las discusiones con sus amistades. Puede que se sienta un poco exaltado este día y pierda objetividad en sus puntos de vista. Es absurdo dejarse llevar por el mal humor. En lo sentimental encontrará la estabilidad que ha estado buscando.

CANCER: La vida tomada en serio no es necesariamente solemne. quite esa cara de velorio y decídase a sonreírle al mundro. Su encanto natural ahora está muy apagado y necesita "inyectarse" optimismo. Lee un buen libro, su color hoy: amarillo.

LEO: Usted sabe el verdadero valor de la amistad; sin embargo, no deje que esa persona que dice sentir afectado por usted abuse de su buen corazón. Si quiere más remuneración económica, deberá trabajar más duro: poco reconocimiento a su trabajo.

VIRGO: Vivirá este día como en un torbellino, aunque no se dé cuenta hasta entrada la mañana. Todo sucederá tan rápido y de manera simultanea, que antes de que cante un gallo, usted podrá estar en un nuevo empleo, en otro país, con otro amor o algo así.

LIBRA: Este día diga sí al amor. Puede perder una de las mejores oportunidades de su vida por indecisión. La salud le reclama descanso y cuidado. Recuerde que finalmente todo camina a su tiempo y en la medida de lo posible. Su color: el verde.

ESCORPION: "La mentira produce flores, pero no frutos" dice un proverbio de Liberia. Esa actitud de doblez, no le reportará nada para cosechar, sobre todo si lo que más desea es la amistad de esa persona con quien aparenta ser quien no es.

SAGITARIO: Acepte la ayuda y consejo de otra personas para resolver asuntos de negocios o gestiones de trabajo, sin empecinarse en solucionarlo todo solo. Sea afectuoso con alguien a quien supone indiferente, cuando en realidad usted le importa.

CAPRICORNIO: Usted es una persona acostumbrada a analizar, juzgar y sopesar las cosas antes de emprender un cambio o tomar una decisión. Ahora deberá ser congruente con su personalidad. No se entusiasme ni se enamore a primera vista.

ACUARIO: Es posible que una aventura amorosa esté en puerta. Déjela entrar a su vida. Le traerá felicidad y renovación a su rutina cotidiana. Dé rienda suelta a su imaginación y deje que su personalidad brille a la luz de la expontaneidad.

PISCIS: Nunca ha estado más cerca de alcanzar aquello por lo cual ha luchado durante tanto tiempo. Las virtudes que serán sus mejores aliadas; la inteligencia, la astucia y naturalmente, su simpatía. Su espíritu de batalla triunfará.

Esfera Humana

Haciendas de Yucatán recuperan su antiguo esplan[...]

POR ENRIQUE CASTILLO-PESADO
SERVICIO UNIVERSAL DE NOTICIAS

Antecedentes y características de las haciendas henequeras

Haciendas en el Mundo Maya es un gran proyecto social, cultural y turístico que tiene como propósito recuperar el esplendor pasado de las magníficas haciendas de Yucatán, centros agro-industriales, y lugares de retiro familiares, alrededor de los cuales dependía la vida económica de esta región de México en siglos pasados.

Cinco haciendas han sido cuidadosamente restauradas y convertidas en hoteles exclusivos de primera clase para exploradores. Estos hoteles son administrados por GHM México, una compañía presidida por Adrián Zecha, líder mundial en hoteles de lujo y presidente, a su vez, de Amanresorts.

Yucatán, hogar de la cultura maya, ofrece un sinfín de opciones en términos de arte prehispánico, colonial, aventura, cultura y naturaleza. Cada una de las haciendas tiene su propia personalidad y estilo. Su atmósfera transporta a los huéspedes a la grandeza de los siglos pasados y les permite explorar y descubrir las diferentes áreas del mundo maya, ya que las haciendas se encuentran estratégicamente distribuidas por las diferentes zonas de interés.

San José Cholul, Santa Rosa de Lima y Uayamón, por su tamaño y estilo crean un ambiente de intimidad. La hacienda Ochil fue transformada en un museo del Henequén, con restaurantes y talleres artesanales para promover el arte maya.

Un poco de historia

A finales del siglo XVI, la formación de "estancias ganaderas", era una opción viable al desarrollo económico de la región. Las estancias requerían poca inversión y mano de obra, podían ocupar suelos de baja calidad y fomentar, además de ganado vacuno, mular y caballar, la producción de miel y, en algunos cdasos, también el añil, el palo de tinte y la caña de azúcar. A

principios del siglo XIX, el cultivo del henequén se incorporó, de manera definitiva, en la producción de muchas haciendas de la península.

La extraordinaria dem[...] fibras duras por parte de la [...] engavilladora de Estados [...] provocó que en un breve perio[...] 1920), prácticamente la tot[...] las haciendas se transform[...] fundaran alrededor de 400 h[...] henequeneras. Estas hacien[...] de sus inicios, se perfilaron [...] vertirse en el sistema de pro[...] económica principal de la zo[...]

La fibra (sisquel) de he[...] se produce y exporta como [...] prima, desarrollándose una [...] dustria de monocultivo, basa[...] modelo de producción simpl[...] siva. Esto trajo consigo q[...] manda y arraigo de mano d[...] tierras de cultivo, que hac[...] haciendas crecieran y se co[...] ran como centros de pobla[...] namente establecidos. Pro[...] realidades al rescate.

Las haciendas, desafo[...] mente pasaron por un largo [...] que las llevó al deterioro y a[...] Hoy los planes de rescatarla[...] a la vista y se vislumbra p[...] nuevas épocas doradas. Po[...] tivo, el conocimiento y valor[...] las principales característic[...] tectónicas de las ha[...] henequeneras resulta indisp[...] para proceder a su

conservación y resca[...] reconoce que el abandono fu[...] cipal problema es estas, se [...] tiempo la posibilidad real y n[...] transformación para nuevo[...] actividades que ayude a man[...] y sostenerlas. Estas prop[...] antes señaladas, tienen e[...] denominador de haber sido [...] das por un grupo empresa[...] cializado en desarrollos t[...] innovadores, orientados hac[...] de mercado con alto poder a[...] vo. Estos grupos se han pr[...] llevar a cabo un amplio prog[...] inversiones para rehabilitar o[...] teles de gran turismo yo pa[...] turísticos a las antiguas haci[...] poder así incorporarlas a la d[...] que ha adquirido la actividad [...] como un gran futuro para la w[...] concepto del proyecto parte [...] nocimiento del valor históric[...] ral, que dichas haciendas [...] como valor agregado para [...] empresariales de promoci[...] cultura y atractivos natural[...] península maya. Proyecto[...] éstos, revalorizan muchas [...] zonas turísticas que tenemos [...] dancia en nuestro país... Y [...] próxima ¡Abur!

Comentarios al interdif@df1.telmex.net.mx

ESQUINA BAJA

Ofelia y la vueja guar[...]

Por PACO IGNACIO TAIBO I

"Los árboles mueren de pie" es una vieja comedia sentimental, de Alejandro Casona, que confía totalmente en el talento y la gracia de sus intérpretes.

En este caso, los árboles no solamente viven, sino que triunfan gozosamente en el Teatro Insurgentes, gracias a un equipo de actores que han aprobado mil veces su talento inacabable. Daré noticias de esta nómina de glorias teatrales mexicanas. Primero una pareja colmada de laureles: Ofelia Guilmain y Luis Gimeno. Después otra pareja que acude en apoyo de la vieja guardia: Juan Ferrara y Leticia Calderón. Y junto a ellos, todo un equipo sólido y seguro de su oficio, en el que están: Rosangela Balbo, René Azcoitia, Anlejandro Villeli, Miguel Solórzano y Leticia Pedrajo.

No suele ser mi costumbre relacionar a todos los intérpretes de una comedia, pero el caso es que al terminar la función me encontré con todos ellos en los camerinos y fue un gozoso encuentro con un pasado teatral que aún está vivo y mueve vigorosamente sus glorias.

De Ofelia Guilmain no puedo hablar sin teñir mis palabras con un afecto que se entremezcla de agradecimientos y recordaciones, ella y yo vivimos momentos que forman parte de la historia teatral del México que aún no había sido tocado por las telenovelas. Junnto con Gimeno, acudimos a un inolvidable agasajo a Luis Buñuel y batimos los tambores de Calanda, que es una manera de azotar la gran historia del espectáculo mundial. Cuando Ofelia apareció en escena, un murmullo, mezcla de af[...] su figura y re[...] miento por su[...] ra, recorrió la [...] corazón en e[...] Por todo esto, e[...] jo cronista de[...] que yo soy, [...] vierte en emo[...] espectador de[...] de amor hacia [...] los más bellos [...] sistentes o[...] mundo.

Lo cierto [...] no tanto acab[...] de ver una o[...] teatro, como d[...] teatro mismo.

Y el he[...] que varias gen[...] nes se huiera[...] cho presentes [...] noche, me es[...] ba a pensar [...] muchos invent[...] sobre el teatro [...] de la mano de [...] vas tecnologí[...] viejo arte de [...] bra y el gesto [...] para siempre [...] amén.

Sería [...] ble no reseñar [...] viejos árboles [...] ocasión, están[...] dos por otro g[...] terano de la e[...] José Solé.

TAJE

ANTOS MEXICANOS

JAVIER JIMENEZ
a MERIDIANO\ UNIVERSAL

sar de ser una de las naciones con ero de fieles católicos en América y en México sólo cuenta con un santo. Pero, de 400 años por decisión del Papa Juan país conttará con un número mayor, ya nto Padre canonizará a 27, y sierán los altares el próximo 21 de mayo.

beatificación será dentro del año mar- Gran Jubileo, con el cual se celebra el versario del nacimiento de Jesucristo o ción del hijo de Dios. Para los jerarcas el país, el hecho reviste especial impor- que, argumentan, este es el mayor conocimiento a la fe del pueblo mexica- ha visto en estas tierras al Santo Padre ocasiones, mientras que para los orees, el contexto en el que se da la ión, deja entrever otroso ángulos de ie responden a diiversas intenciones.

de uno preguntarse ¿qué tienen que ver ta de la banda U2, Bono, el Papa Juan los países pobres? Pues la relación res es simple.

lebración del Jubileo, tieempo de fiesta viene del año 1300, cuando el Papa VIII comenzó esta tradición.

cuerdo con el arzobispo de Morelia, árez Inda, la fiesta jubilar se retomó de n que tenían los judios quienes, de con el Viejo Testamento, contaban el r semanas de siete días.

a siete años se celebraba el año sabático s de siete años contados cada uno semana, se cumplían 49 y se festejaba

ro de las principales actividades en el egún explica el también primer vocal de encia del Episcopado Mexicano (CEM), el perdonar las deudas, liberar a los dejar descansar las tierras de siembra y os sembradíos a las mujeres viudas.

ombre de "Jubilar" proviene del instru- sical con el cual se anunciaba la llegada ño especial: el júbilo, una especie de ue daba la señal de la entrada del año

elación entre U2, el Papa Juan Pablo II y s pobres es que una de las acciones das por el Santo Padre para este año es, ente, solicitar a las naciones poderosas, las deudas de las naciones miserables, que apoya abiertamente el vocalista Bono clucso, ha tenido audiencias con Su

ico es uno de los pocos a los cuales el n Pablo II le ha dedicado un día.

1 de mayo celebrará misa acompañado los obispos del país, más de 80 entrer arzobispos y cardenales; a todos se les ado llevar el alba para poder concelebrar. este evento, Juan Pablo II -como se ha anteriormente- canonizará a 27 mexica- ayoría de los cuales fueron víctimas de la ristera en los años de 1926-1929, enca- por el sacerdote Cristóbal Magallanes. sentante mexicano quien promueve la ra que estos beatos sean considerados ntos es el jaliciense, monseñor Oscar Barba, quien ha reiterado que los muertos llevaron una vida ejemplar, nun- on las armas y aceptaron su muerte sin n la conciencia de que eran victimados a e la manifestación de su fe en Dios, s para ser convertidos en santos.

acuerdo con Bernardo Barranco, director tro de Estudios de las Religiones en México, la celebración del Gran Jubileo es una de las fiestas más importantes en la historia de la Iglesia mundial porque, con un Vicario de Cristo anciano, esta celebración es como "cerrar con broche de oro" una etapa y México no es ajena a ella. El estudioso afirma que la canonización de 27 santos, así como el día dedicado a México en Roma son resultado de la dimensiónn que México le otorgó al Papa, nación en la que tuvo contacto con "las grandes mmasas, pero va más allá, somos el segundo país con más católicos", confirma.

En su análisis Barranco advierte que esta inclinación delz Papa hacia México responde a que, ante la amenaza del creciente núSmero de asociaaciones religiosas en Estados Unidos, nuestro país se convierta "en un retén o muralla frente a los avances de nuevos religiosos o sectas, es considerado como país clave, estratégico, para el Vaticano.

México ya no es el país gracioso al que el Papa ama, es un lugar estratégico en la vida de la Iglesia mundial".

Bernardo Barranco sostiene que, además, la canonización de 27 beatos con la que México se convertirá en el país con mayor número de santos en América elevados en una sola celebración, "lamentablemente se da en un momento álgido de la vida política. Hay un debate sobre la dimensión social de la Iglesia, su presencia política y la Iglesia empuja por tener presencia social más fuerte".

Recuerda que en los dos últimos meses los obispos dieron a conocer dos documentos, "Del Encuentro con Jesucristo al la Solidaridad con Todos" y "La democracia no se puede dar sin ti", en los que la jerarquía católica plantea puntos de vista que van desde el papel que ha jugado la Iglesia en la construcción del país, hasta el perfil que la misma define para un buen candidato a la Presidencia de la República.

Aunado a esto se halla el Congreso Eucarístico Nacional, el cual no se celebraba desde hacía 76 años y con el que la Iglesia salió a las calles, en procesión, dando fe de su manifestación religiosa precisamente en el centro del país, la sede de los tres poderes de la unión.

Según Barranco, el proceso de canonización de l 7 beatos "son cicatrices que todavía están abi as porque no hablamos de gobiernos pasados, pues el actual es el heredero y no se puede desentender"

Por su parte, Elio Masferrer, investigador de la Escuela Nacional de Antropología e Historia, sostiene que la canonización lleva aimplícita una tendencia a convertirla en centralista:

"Uno puede entender que realmente la priorización a los mártires de la cristiada y de alguna manera el 'stand by' a Juan Diego es realmente parte de una estrategia institucional, no es porque (Guillermo) Schulenburg -ex abad de la Basílica de Guadalupe- haya mandado una cartita (en contra de la existencia del beato) para poner piedritas en el camino".

Además de que la Iglesia "capitaliza en el mejor sentido de la palabra la celebración del Jubileo", Masferrer advierte el papel de la CEM en el impulso a la canonización de estos beatos y la relaciona con la historia, pues la mayoría de ellos vivieron en la región del Bajío del país, zona donde nacieron o se hicieron la mayoría (máás del 60%) de los actuales obispos de México. En este punto coincide con Bernardo Barranco, quien además señala que ante los momentos por los que pasa la Iglesia "hay riesgos de que católicos ultraconservadores o neointegristas exalten los gritos de Viva Cristo Rey, muera el supremo gobierno!, de que se envealentonen ahora que han hecho convocatorias que demuestran poder".

Jorge Perugorría acapara Cannes

POR ERNESTO HERNANDEZ VILLEGAS
ENVIADO

CANNES, Francia., mayo 14 .- El cubano Jorge Perugorría acaparó las pantallas este domingo en el Festival Internacional de Cannes, con dos películas.

Primero, con la comedia de Juan Carlos Tabío, "Lista de asistencia", que se presentan en la sección Una Cierta Mirada y luego con la película del brasileño Ruy Guerra, "Estorvo". Perugorría, en euxclusiva para EL UNIVERSAL, habló sobre esta cinta:

"Me siento muy feliz, primero por encontrarme nuevamente con Tabío y Vladimir Cruz, que desde 'Fresa y chocolate' no hacíamos nada juntos; después con el resto del elenco, que son actores cubanos que respeto mucho y luego con esta comedia, inspirada en la realidad cubana."

"Lista de asistencia" es la historia de la estación de camiones de un pueblo de Cuba, basada en la novela de Arturo Arango del mismo nombre. La comedia tiene trasfondo, pues no sólo relata las experiencias y vidias de un grupo de gente que espera el camión en una terminal.

Asegura Perugorría: "Está inspirada en la realidad cubana, habla de nuestros problemas, de nuestras cosas, pero también es para mi muy esperanzadora, me deja con mucho optimismo cuando veo la película y creo que es bueno eso para nsosotros los cubanos, reflexionar sobre la realidad, pero con optimismo y esperanza."

Luego de que en los últimos años se ha visto más del cine cubano contemporáneo, el actor asegura que: "Creo que todo esto que nos está pasando, estas películas que se presentan en los grandes festivales, es bueno para el cine cubano".

El tema de la coproducción con España u otros países nos permite hacer mucho más, para que haya muchos directores, actores, buenos técnicos, y lo que falta solamente es dinero. "Ojalá que las películas cubanas que han aparecido por ahí, contribuyan a que muchos países decidan invertir en la cinematografía cubana". La cinta fue ovacionada al término de la misma, y no ocurrió lo mismo en la proyección de "Estorvo", ya que mucha gente abandonó la sala antes de que terminara.

"Estorvo" es una coproducción entre Brasil, Portugal y Cuba en la que destaca el trabajo del realizador de la cinta, Ruy Guerra, considerado uno de los pioneros del nuevo cine brasileño desde 1960.

"Estorvo" está basada en una historia del cantante y músico Chico Buarque, del que Guerra dice: "El libro de Chico Buarque es tan conocido, que es innecesario destacar el poder del texto, la manipulación de lo real con lo imaginario."

De Suecia, otra vez la cinta en competencia es "Trolsa" o "Infidele", de Liv Ullmann.

Ella está lista para pelear por la Palma de Oro en Cannes, con la colaboración en esta cinta de Ingmar Bergman que escribió el libreto de "Trolsa". Ellos mismos, Ullman y Bergman, describen "Trolsa" como "una historia moral pero no moralista" o "un thriller emocional moderno".

La tercera película en concurso de esta jornada es "The Golden Bowl", coproducción francesa-neorteamericana, de James Aivory y con Kate Beskinsale, Jaames Fox, Anjelica Huston y Uma Thurman. La historia se centra en Ida vida de un aristócrata italiano que se casa con la hija de un millionario norteamericano que vive en Europa para enriquecer su colección de arte. James Ivory, el más inglésu de los cineastas norteamericanos, ha hecho del cine literario un coto de caza suyo privilegiado. Henry James y E. M. Forster son los esscritores más afines y por él más saqueados, secundado por sus socios desde hace 40 años, el productor Ismail Marchant y la guionista Ruth Prawer Jhabvala.

El trío vuelve a componerse con "The Golden Bowl", basado en una de las mas impalpables novelas dee James y de ella se ha sacado una cansada transposición que muestra los límites del género y el fin de la inspiración de sus autores.

"La copa de oro" es, en efecto, la repetición de una fórmula con actores a veces perfectos que recitan sus diálogos sin dar vida a los personajes.

El problema se vuelve mayor con los dos actores principales, Jeremy Northam, que exhibe un improbable acento italiano, y Uma Thurman en los papeles de un príncipe romano y una joven de la buena sociedad neoyorquina, amantes al inicio de la historia y quee por problemtas económicos terminaran casándose con un riquísimo norteamericano y su hija, encarnados por Nick Nolte y Kate Beckinsale, cuya estrecha y exclusiva relación mutusa los hará precipitar en el adulterio.

Anjelica Huston despliega su simpatía como una intrigante señora inglesa que trata de conservar las formas pero el filme se desploma casi desde el principio y las 2 horas y cuarto que dura lo vuelven insoportable.

"Yi Yi", del taiwanés Edward Yang, confirma la bondad de la decisión del seleccionador de Cannes, Gilles Jacob, de dedicar un tercio del festival al cine asiático.

Despuués de "Demonios en el umbral", del chino Jiang Wen, que había impresionado por su originalidad, "Yi Yi" cautivó por su larga aunque min úscula saga familiar que empieza con una boda y termina con un funeral, las dos máximas ocasiones de sociabilidad de los asiáticos.

Bajo el aspecto de una telen ovela, con su serie de historias paralelas, el filme ahonda en una serie de personajes perfectamente diseñados por el mismo director, autor de guión y diálogos, e igualmente bien interpretados por un vasto e impecable reparto.

Desfilan por "Yi Yi" el hombre que vuelve a ver a su primer amor, pero decide seguuir con su faUmilia; la adolescente en su primera decepción amorosa, la pareja de recién casados que se pelea cuando en la presentación del bebé aparece la ex amante del marido y un niño adorable, perennemente ridiculizado por las niñas más grandes y que recitará la emocionante plegaria final a la abuela, que encierra la filosofía del filme.

Que es la del deseo del niño de mostrar a sus semejantes una realidad que estos desconozcan (de ahí que les fotografíe la nuca) y que es la que el público y la crítica de Cannes han descubierto admirados con el filme de Yang.

untrack abre puertas a Moenia

EXICO, D.F., 15 Gracias a oenia hizo el ack de la película Amores pe- titulado "Lado ", "la música ónica tendrá osibilidades ciales", explisus integran- simismo, hade su cambio quera y de su tación en el rio Nacional. n conferencia ensa, Alfonso tó que habrá s sorpresas recital del o viernes.

Creemos que itorio se merelo diferente y rande. Esa no- será para arse, ya que cosas hechas ialmente para ese momento. Habrá versiones muy diferentes de las rolas y lo mejor de todo es que estrenaremos el tema 'Lado animal'."

Sobre lo que los motivó a cambiar de sello discográfico, Midi aseguró que ahora están mucho mejor, pues luego de diez años de existir y dos discos en el mercado, ha llegado el momento de su internacionalización.

"Llega el punto en el que tienes que ver más allá. Ahora estamos viviendo un momento muy importante en el que estamos establecidos y tenemos el reconocimiento de la gente, por lo tanto sentimos la necesidad de tener más apoyo; esa fue la principal razón." Explicaron que el contrato firmado consta de tres discos con la posibilidad de hacer un cuarto.

También mencionaron que apenas están en la etapa de planeación en lo que respecta a su próximo álbum y lo que será su internacionalización.

"Sabemos que Moenia tiene presencia en casi todo Centro y Sudamérica y parte de España, entonces este es el momento adecuado para visitar esos lugares." Asimismo, dejaron entrever la posibilidad de grabar algún tema en inglés, lo cual será dentro de un par de años, "no en el próximo disco".

Mientras termina su etapa de planeación, Moenia seguirá con su gira emprendida en septiembre de 1999, la cual concluirá el 15 de julio en Los Angeles, California.

"Ya llevamos casi un año y estamos muy felices, porque afortunadamente todas las presentaciones han sido grandes experiencias. Es muy padre, porque cada vez nos damos cuenta que la gente siente más afecto por nosotros."

Por ahora el trío de músicos continuará con la promoción de su álbum "Adición", del cual próximamente se desprenderá el tercer sencillo titulado "Regresa a casa".

Cuba en el Zócalo de la ciudad de México

MEXICO, D.F., mayo 15-Demostrando su cariño al pueblo de México y consolidándose una vez más con su música, Francisco Repilado, mejor conocido como Compay Segundo, regaló una tarde con sabor a Cuba a los capitalinos.

Compay Segundo quien tiene 92 años y es considerado uno de los mejores soneros a nivel mundial, se presentó con gran éxito en el Zócalo, después de su participación con Buena Vista Social Club.

A pesar del intenso calor que se dejó sentir durante su presentación al aire libre, el público que llegó desde antes de las 13 horas cuando iniciaba el espectáculo, las fallas de sonido impedían que el show se llevara a cabo.

Así que la gente que se encontraba bajo los intensos rayos solares comenzaron a desesperarse y a chiflar, de esta manera, Alejandro Aura tomó en varias ocasiones el micrófono para mantener la calma de los asistentes.

Pero no fue hasta una hora después cuando con banderas de Cuba, la gente aplaudió al ver en escena a su Compay Segundo quien con traje y sombrero blanco interpretó lo mejor de su música. "Un saludo y todo mi cariño a este gran pueblo mexicano. Deben saber que es un gusto para mí estar de nueva cuenta aquí, porque por vez primera salí de Cuba a los 28 años invitado por Azcárraga Milmo para presentarme en esta tierra."

Y haciendo gala de sus dotes como comunicador Compay Segundo acompañado de sus muchachos interpretó "La bella cubana". Aplausos, gritos del público, teniendo como respuesta sonrisas y sones por Compay, el Zócalo lució como una clásica noche dominguera donde familias completas acudieron a este sitio para pasar un rato de esparcimiento. Y como si fuera una reunión de amigos, Compay aprovechaba cada pausa musical para recordar aquellas canciones escritas por él y otras tantas que le traen buenos momentos.

"Esta canción, se llama 'Macuza', se la dediqué a mi primera novia que me pagó con una traición porque no se quiso casar conmigo."

Un templete y una gran carpa fueron los únicos elementos escenográficos con los que contó su show, sin embargo la calidad y talento de este cubano rebasó una vez más los límites del profesionalismo.

Con canciones como "Mi linda guajira", "Bongo cero", "Amor gigante", y "La Malagueña", Compay y sus cinco músicos hicieron un recorrido a través de temas más representativos de países como, Dominicana, México ny Cuba.

MENSAJE DE TONY FIGUEROA

Hola! Deseo lo mejor para ti, vamos por lo que realmente nos gustaría lograr, ganar en la vida no es cuestión de esperar, si no de accionar. La diferencia de un soñador a un triunfador es que el triunfador cree en algo y toma acción inmediatamente.

El soñador lo pospone y pospone hasta que es demasiado tarde, por eso hay una frase que aprendí de mis mejores amigos: Alex Dey, y dice que: «*Tanto análisis causa parálisis...*» no te la pienses tanto, conoce el poder de accionar para realizar. Pon acción detrás de tus palabras, entre mas intensas mas probabilidades de lograr tienes, solo hazlo y veras que ya eres diferente a los demás.

Tu amigo: Tony Figueroa.

Escondieron disco por temor

MÉXICO, D.F., mayo 15 .- Ericka, Mabalia, Lidia, Mariana, Ari, Oscar y Kalimba, integrantes de OV7 reconocieron que sí tuvieron miedo y se escondieron de la prensa y de mucha gente para que no interfiriera en la grabación de su disco, de hecho hasta pensaron en deshacer el grupo.

"De verdad que pasamos por un momento muy difícil, cuando decidimos ya no ser Onda Vaselina, nosotros no estábamos

acostumbrados a ir con notarios y abogados para ver lo del nombre, pero nos ha servido mucho empaparnos de todo esto". "Sinceramente nos teníamos que cuidar de todo mundo, desde la prensa hasta de amigos o conocidos porque no podíamos comentar nada de nuestros planes ni del concepto del disco que iba a ser una sorpresa. Pasamos todos por un momento bastante difícil, donde tocamos la posibilidad de desintegrarnos pero al final nos pusimos las pilas", agregaron.

Mariana, señaló que para ellos fue un temor la respuesta del público, pero que ahora que son disco de oro, su esfuerzo se ve compensado.

"De verdad, estamos emocionadísimos de que a menos de una semana el disco ya sea disco de oro, pero creo que el empeño y el cariño que le pusimos al disco se ve aquí".

Ahora con Kalimba (el más pequeño del grupo) OV7, asegura que tienen una nueva imagen en todos los aspectos.

"El sonido del disco es más negroide, mencionó Lidia, por eso entró Kalimba. No es cierto, el disco dejó atrás lo dance y nos centramos a buscar nuestra propia personalidad y a reflejarla tanto en el video como en nuestros temas, donde nosotros compusimos cinco de las canciones."

De buen humor en todo momento y dejando atrás la pose de estrellas que comúnmente adoptan otros grupos juveniles, OV7 tiene la confianza de que en breve les llegará su internacionalización.

"Los planes que ahora tenemos son muy ambiciosos, queremos llegar a más público y sabemos que en México hay mucho talento y que podemos no competir pero si llegar a ser como Back Streetboys o Britney Spears a nivel figura."

Al tocar el tema de Julissa en su carrera, comentaron que desde su separación "laboral" no han tenido un contacto cercano con ella.

"No nos molesta hablar de ello, porque estuvimos 11 años juntos, así que siempre nos dejaba opinar o hacer ajustes que no nos parecían, pero hubo un momento que nuestras ideas no tuvieron nada que ver y antes de afectarnos emocionalmente, así que decidimos decir adiós y de hecho le deseamos suerte en sus proyectos teatrales."

Nueva imagen, nuevo disco y nuevo integrante forman parte del ahora OV7 quienes ya se están poniendo a trabajar en su página oficial, www.0V7.com, donde ellos mismos se encargarán de hacer sus propias biografías y dar respuesta a las preguntas de sus fans.

Por el momento, OV7 se encuentra promocionando su sencillo "Enloqueceme" el cual es el tema de "Locura de amor".

Grupo Onda Vaselina

Anuncian película de balserito en Cannés

POR ERNESTO HERNANDEZ VILLEGAS
ENVIADO

CANNES, Francia, mayo 15 (UNIVERSAL).- Llegó a la pantalla "La explosiva, dramática y humana historia que capturó al mundo", "De Cuba a Miami... ¿y de regreso?", así anuncian ya la película del balserito, que estará lista hasta septiembre de este año, pero que ya puede ser adquirida por los distribuidores que están de compras en el "Marche" de Cannes

Dentro de este festival y fuera de competencia, este martes se espera la presentación del filme "Conversación con Gregory Peck", dirigida por Barbara Kopple, que narra la historia de Peck como actor y como ser humano. Desde cómo recibió la Medalla Nacional de las Artes de manos del presidente Bill Clinton, su cena en París con el presidente francés Jacques Chirac, hasta la trágica pérdida de su hijo Jonathan.

Llegan a la pantalla del Festival Internacional de Cannes 2000 cintas de todo el mundo.

Del Reino Unido, fuera de competencia, la película "Honest". En ella participan como actrices las integrantes del grupo All Saints, quienes, hay que recalcar, fueron primero actrices que cantantes.

Dave A. Stewart, mejor conocido como compañero de la extravagante diva en los 80, con quien formaba el grupo Eurythmics, Annie Lenox, es el realizador de la cinta..

"Honest" es la historia de tres hermanas que, vestidas de hombre, se dedican a robar. Cuando están a punto de robar una joyería una de las hermanas, Chase, se enreda con un estudiante de Oxford.

Tres entretenidas cintas que analizan con cierto hu-

ESQUINA BAJAN

POR PACO IGNACIO TAIBO I
SERVICIO UNIVERSAL DE NOTICIAS

LA LLAMADA DEL LIBRO

En estos tiempos electorales los que juegan sucio ofrecen por cada voto desde dinero hasta bienes que pueden concretarse en un saco de frijoles o una bendición.

Aceptemos que todo esto es posible en un mundo en donde la perversión funciona como elemento de convencimiento.

Aceptemos también que algunos, faltos de ideas políticas, se dejen ganar por tales siniestros atractivos. El domingo llenó de júbilo mi alma de veterano decepcionado cuando vi el Zócalo totalmente lleno de un público bariopinto y alegre que había acudido por un libro que se le ofrecía no sólo gratis, sino que sin la intención de ser cambiado por un voto.

La para mí, singular y valerosa alcaldesa de nuestra inmensa ciudad, había iniciado la repartición de una espléndida biblioteca de 15 títulos.

No sólo se trataba de títulos concedidos bajo una misma percepción de la política, sino que en el más claro de los casos estaban acogidos a algo tan digno como es el concepto democrático de la vida.

José Emilio Pacheco estaba representado por una de las narraciones más bellas que se han producido en nuestro país: "Batallas en el desierto". Otro libro que ha recorrido el mundo como un símbolo de la lucha contra la opresión nazi se encontraba a disposición de los visitantes. Hablo del "Diario de Anna Frank", traducido ya prácticamente a todos los idiomas del mundo.

Parece ser que se continuarán regalando libros como alguno de los mejores gestos en favor del intento mundial de aumentar la lectura.

Me negué a aceptar los tres libros que una muchachita me ofrecía, porque no me pareció justo que un hombre como yo, que es propietario de una biblioteca bien nutrida, quite la posibilidad a un joven de conseguir tan apetecible lote. Temo que este gesto que me pareció singularmente ajeno a las prácticas de uso en tiempos electorales no haya sido valorado suficientemente por quienes escribimos sobre lo que acontece en nuestra ciudad, por eso acudo hoy a festejarlo en esta columna diaria que procura llamar al pan pan y al vino vino, y a la buena literatura alimento del alma.

Encuentro internacional de organo en Morelia

MEXICO, D.F., mayo 15.- El Festival Internacional de órgano de Morelia, el más antiguo en su género, inicia este martes su versión 34, con la actuación del intérprete belga Pierre Matot.

El órgano de la catedral de la capital michoacana, cuyo original fue construido a mediados del siglo XVIII por Joseph Nazarre, en la actualidad forma parte de la lista de instrumentos antiguos que fueron "modernizados", con electricidad, en los años 60, es la sede de los conciertos. Como en los últimos 34 años, el festival celebra la fundación de Morelia, que tuvo lugar el 18 de mayo de 1541 y llevó el nombre de Valladolid.

En esta ocasión los más de 6 mil tubos del órgano de la catedral moreliana volverán a sonar, como ya es tradición, entre la cotidianidad de uno y otro servicio religioso, en las manos de Pierre Matot; el peruano Leopoldo de la Rosa, los japoneses Kiyo y Chiemi Watanabe y los mexicanos Eliezer Jáuregui y Víctor Urbán.

Como ya es costumbre, la programación no interpretará sólo música antigua o de corte sacro, sino también obras que van del siglo XVII al siglo XX.

Pierre Matot presentará en su recital obras como "Preludio y fuga en mi menor", de Nicolás Bruhns - compositor del siglo XVII-"Tres corales", de Johann Sebastian Bach -de quien se conmemora el 250 aniversario de su muerte- la "Tercer coral", de César Franck -autor del siglo XIX- "Suite gótica, de León Boellmann - del siglo XIX- , así como una obra de su autoría "Coins de Ciel" (Rincón del cielo).

El viernes 19 de mayo el organista mexicano Eliezer Jáuregui tocará "Chacona en mi menor", de Dietrich Buxtehude y "Preludio coral", de Johann Pachelbel, entre otras.

La Orquesta Sinfónica de Michoacán, con la dirección de Alfredo Ibarra, se presentará en la Catedral de Morelia, en el tercer concierto de la serie, en el cual el organista mexicano Víctor Urbán interpretará "Entrada festiva", Opus 93 para órgano, metales, timbales y coro unísono, del belga contemporáneo Flor Peetors; para finalizar con la Sinfonía número tres en do menor, Opus 78, con órgano, de Camille Saint-Saens.

El peruano Leopoldo de la Rosa trae bajo el brazo partituras de Mendelssohn, Mar Reger y Franz Liszt, las cuales tocará al lado de obras contemporáneas como "Fantasía" Opus 186, del brasileño nacido en 1952 Amaral Vieira y "Andes 1999", de su autoría. De la Rosa, quien ostenta el nombramiento de Director permanente de la Orquesta Sinfónica de Perú, refieré en su curriculum que fue alumno de Marcel Dupré y Olivier Messiaen.

La sesión final del 34 Festival Internacional de Organo de Morelia se realizará el martes 30 de mayo, correrá a cargo de los artistas japoneses Kiyo y Chiemi Watanabe, quienes fungen como organista de la Primera Iglesia Metodista Unidas en Wichita Falls, Texas.

Intelectuales temen a la censura

POR LUZ MARIA RIVERA

MÉXICO, D.F., mayo .-Artistas e intelectuales pidieron a los seis candidatos a la Presidencia de la República que el Estado no termine por "creer" que puede instaurar una política cultural nacional como "oficial", que abra paso a la censura, la condena, la exclusión o la prohibición en lo que debe ser la libre creación artística.

Ello, en el "Primer documento reflexivo: la nación como proyecto cultural", realizado por la Asamblea para la Cultura y la Democracia como producto del "resultado de una serie de sesiones de trabajo", entre políticos, artistas y promotores culturales "de diversos bandos", realizados el año pasado. El objetivo del documento de ocho cuartillas -proporcionado a EL UNIVERSAL-, es que todos los candidatos a la Presidencia del país, y los que compiten por la JeFfatura de Gobierno del Distrito Federal, lo conozcan y lo suscriban.

Aunque con fecha enero de 2000, el texto aún no ha sido entregado a los presidenciales, esperan hacerlo en breve conforme al compromiso establecido por Jorge Pantoja del Partido de la Revolución Democrática (PRD), Román Revueltas de Acción Nacional (PAN) y Alejandro Sandoval del Revolucionario Institucional (PRI), promotores de la Asamblea.

No obstante, el resultado del "debate de las ideas, el testimonio de las experiencias, la búsqueda de alternativas y el deseo de llegar a consensos...", se reconoce que muchas de las propuestas contenidas en el documento "ya se han dicho, muchas de ellas, tal vez, ya están en práctica y otras más falta pulirlas...".

Aleks Syntek concierto p[...] 10 años de carrera artísti[...]

MÉXICO, D.F., mayo 15 .- Con la preparación de un concierto y la consigna de fortalecer su presencia en el extranjero, el músico y compositor Aleks Syntek festeja 10 años de carrera, y lejos de sentirse satisfecho, "siempre veré hasta dónde puedo llegar".

Comentó que en su próxima actuación, EL 30 de mayo en el Auditorio Nacional, se buscará una innovación en el espectáculo, "inventaré hasta la forma de vestir en el escenario; tendré además una sección de cuerdas y metales y se hará un recuento de lo mejor de mi música a lo largo de estos diez años".

Al hablar sobre sus producciones, dijo que ahora ya sacar un disco de temas inéditos, recuerda que el más reciente trabajo que hizo de ese corte, fue tres años atrás, con el disco "Un lugar secreto".

Pero la salida de un nuevo material se ha pospuesto debido, primero al disco "Sexo, pudor y lágrimas" y el álbum de éxitos, "creo que mucha gente ya espera un disco de temas inéditos, pero aún sigo con la promoción de mi disco de éxitos y quieren además que promocionemos el anterior. No sé si pueda cubrir las necesidades de promoción y sacar un nuevo disco a la vez". Destacó que el disco de éxitos es una prioridad internacional y consideró que pese a que la música ha sido dema-

¡MUERE MUJER CONTRA CAMIONETA!

ALARMAS DETALLADO
DAI ALARMAS
13-76-32

Iban veloces por la Colosio

¡SE MEDIOMATAN MOTOLOCOS!

Graves resultaron los dos de la motocicleta que rebotaron por el boulevard Colosio.

¡CORRIO LA SANGRE EN BATALLAS CAMPALES!

Meridiano de Nayarit
Alejandro García
Editor
$5.00

13-49-00
11-60-92

Estalló fábrica de cuetes; uno murió y hay dos heridos

¡TRAGICA EXPLOSION!

Ayer se cimbró el Infonavit El Mirador; un departamento donde guardaban kilos de pólvora explotó y dejó además cuantiosos daños a la redonda

Tragedia vivieron ayer vecinos del Infonavit El Mirador, al estallar una fábrica de juegos pirotécnicos donde se almacenaba mucha pólvora.

Andaban festejando su día

¡MAESTROS ESTAMPADOS CONTRA MUNICIPALES!

Estalló fábrica de cuetes; uno murió y hay dos heridos

¡EXPLOSION EN EL MIRADOR!

** La finca donde inició el siniestro quedó semidestruida, mientas que en toda la manzana de las calles Melchor Ocampo y Mirador sufrieron cuantiosos daños por la tremenda detonación de ayer por la mañana*
** Impresionante movilización de cuerpos de rescate, policías, personal de la procuraduría y hasta el ejército*

Francisco Palomares y Alejandro García/Meridiano

Tepic.- La calma que vivían vecinos del Infonavit El Mirador, se convirtió en pánico en solo algunos segundos, luego de que una fuerte explosión hizo que sus casas se cimbraran y los levantara algunos 20 centímetros, según lo dijo uno de los que vivieron esta tragedia ayer por la mañana.

Una casa donde se fabricaban toda clase de juegos pirotécnicos, estalló al parecer por una imprudencia mientras la trabajaban y como resultado, el dueño de la finca perdió la vida minutos después en un hospital y hay otros dos que resultaron con graves lesiones.

REPORTE

El reporte del Cuerpo de Bomberos señala que a las 10:15 horas, recibieron el llamado de auxilio, donde se les alertaba sobre una fuerte explosión en el Andador Melchor Ocampo del Infonavit El Mirador esquina con Andador Mirador.

Segundos después, cinco unidades entre ellas motobombas, pipas, ambulancias y vehículos de rescate del heroico cuerpo salieron de emergencia hasta aquella zona de la capital con un grueso grupo de elementos, al mando del comandante Mario Monge Machado.

Cabe mencionar, que al circular por avenida México, debido al inmenso tráfico que había a esa hora, un oficial de Tránsito del Estado les abrió paso entre la multitud de vehículos, lo que hizo más rápida la llegada al lugar del siniestro.

Para entonces, muchos de los vecinos corrían asus-

Llegaban los Bomberos al Infonavit El Mirador. (Fotos MERIDIANO/Palomares y García)

Una pipa por la calle de atrás y también una unidad de la CFE.

Las ambulancias listas para trasladar a los heridos.

Subían al primero que presentaba graves quemaduras.

Así quedó uno de los que trabajaban en la fábrica de cuetes.

Policías le abrían paso a los Bomberos que llevaban a los quemados.

Sacaban al más grave.

Don Felipe falleció más tarde a consecuencia de las graves quemaduras.

Por Dañar Alumbrado Público...

Cuatro Pequeños Estarán Varios Meses en el UNIDIS

*** Los detenidos son: Carlos Alberto, José Enrique, Roger Alberto y José Luis, fueron sorprendidos de una manera infraganti**

Por Oseas Lorenzo Bravo
MERIDIANO/Puerto Vallarta

Por haber dañado varias lámparas de alumbrado público por la brecha del restaurante Carmelitas, cuatro adolescentes, fueron detenidos por elementos de la Dirección de Seguridad Pública Municipal, el domingo 14, a las 17:00 horas.

Entre los detenidos se encuentran los menores siguientes:

José Enrique Marino, Carlos Alberto González, Roger Alberto Benites Luna y José Luis Alcantar, de 14, 13, 13 y 11 años de edad, respectivamente.

La detención de tales adolescentes, se llevó a cabo porque la base central recibió un reporte de un vecino de la zona antes citada, quien informaba que tales menores, con una resortera y piedras pequeñas estaban dañando lámparas de alumbrado público.

Por tal motivo, los policías Raymundo Villaseñor y Juan Flores Navarro, acudieron al lugar de los hechos, para hacerse cargo de arrestar a todos los adolescentes, a quienes todavía se les encontró en su poder las resorteras.

Minutos después los menores de edad, fueron trasladados directamente a la cárcel municipal, en donde estuvo únicamente unas horas y luego fueron remitido a la Centro Tutelar de Menores Infractores, en donde estarán por un tiempo en rehabilitación.

SERVICIO SOCIAL

Se solicita su cooperación para dar con el paradero de **ALFREDO PEÑA QUINTERO**, el cual desapareció de su domicilio en El Colomo el pasado 9 de abril.

Padece de sus facultades mentales, es de complexión delgada, moreno, piel y ojos negros, mide 1.72 mts. El día de su desaparición vestía un pantalón negro, camisa blanca.

Cualquier información se agradecerá en la Presidencia Municipal de Bahía de Banderas, Nayarit, a los teléfonos 01 (329) 1-0165 y 1-0265.

Mirella Rangel Acusada de Robar una Bolsa con mil 900 Pesos...

ROBARON A PERIODISTA

*** Noemí Castillo-Rodríguez de La Poderosa levantó una denuncia ante el agente del Ministerio Público**
*** Estaba junto con su hermana en la playa de Los Muertos**
*** Solicitó una minuciosa investigación a la mujer señalada**

Por Oseas Lorenzo Bravo
y José Guadalupe Arce
MERIDIANO/Puerto Vallarta

Agentes de la Policía Municipal quienes se encargan de la seguridad en la colonia Emiliano Zapata, lograron asegurar a una mujer la cual fue acusada por haber robado una bolsa a una mujer la cual dijo ser periodista.

La periodista informó que durante el trayecto en que se le perdió su bolsa, fue la hoy detenida quien estuvo cerca de su bolsa y que ésta había sido la única que vio cuando sacó el dinero y vio lo que traía.

Los agentes luego de que aseguraron a la mujer señalada, ésta dijo que no, que ella no había agarrado nada, pero debido a que era señalada, se la llevaron a la agencia del Ministerio Público, lugar donde el fiscal les informó que si podían detenerla por el señalamiento directo.

La mujer quien fue acusada como la presunta ratera, dijo llamarse Mirella Rangel Díaz, de 28 años de edad, con domicilio en la calle Justo Corro número 220 de la colonia Guadalupe Victoria.

Esta mujer luego de haber sido señalada, fue llevada a los separos, donde sería turnada a la agencia del Ministerio Público especial para detenidos quien se haría cargo de su situación Jurídica.

Por su parte, Noemí Castillo Rodríguez, de 36 años de edad, vecina de esta ciudad,, originaria de San Luis Potosí, se presentó a la agencia del Ministerio Público donde denunció los hechos y señaló directamente a la mujer detenida como la presunta responsable.

Con relación a los hechos, la Dirección de Seguridad Pública Municipal dio a conocer que siendo las 17:40 recibieron un reporte telefónico de Noemí Castillo Rodríguez, quien informaba que una mujer le había robado, con una cartera color verde y negro, en cuyo interior traía mil 900 pesos.

Asimismo, dos tarjetas de crédito de Bancomer, razón por el cual la señora Castillo Rodríguez, solicitó ayuda de inmediato a los elementos de la Dirección de Seguridad Pública Municipal, que encabeza Leopoldo Guerra Cruz.

La presunta ladrona, en vista que fue identificada plenamente por su víctima, ésta fue remitida inmediatamente a los separos de la Dirección de Seguridad Pública Municipal, en donde por lo menos estuvo 24 horas.

Mirella Rangel Díaz, de 28 años de edad, con domicilio en la calle Justo Corro número 220, de la colonia Guadalupe Victoria, de Puerto Vallarta, durante el día de hoy será turnada a la agencia de Ministerio Público.

Mientras tanto, la afectada acudió a la agencia de Ministerio Público, especial para detenidos, para presentar denuncia penal contra la presunta ladrona, quien pide que sea castigada como lo indica la ley penal, según consta en la averiguación previa número 381/2000.

En dicha denuncia, la periodista de La Poderosa, informó que siendo alrededor de las 15:15 horas, cuando se encontraba en la playa de Los Muertos, por la calle Francisca Rodríguez, en compañía de su hermana y sus hijos.

Las dos llegaron y se pusieron un tapete donde se acostaron, poco después su hija y sus sobrinos quisieron subirse a la banana, razón por la cual ella tuvo que solicitar el servicio.

Cuando iba a pagar, se percató de que junto a ella a escasos metros, se encontraba la ahora detenida, quien le hablaba como si ya se conocieran desde antes, la mujer estaba acompañada de una bebita.

Cuando sacó el billete de a 200 para pagarle el servicio al empleado de las Bananas, la mujer sospechosa, refiriéndose a Mirella Rangel Díaz, se le quedó viendo.

Al mismo tiempo de que guardaba su dinero, se levantó para después dejar su bolsa dentro de otra bolsa y acudió a pagar y al mismo tiempo aprovechar para tomarles fotos a los niños arriba de la banana.

Todo el tiempo, dijo la periodista estaba observando su bolso, por el temor de qu4e le fueran a robar, luego de que terminó, acudió a su lugar donde ya la otra mujer se había parado y retirado.

Tanto ella como su hermana se preguntaron, "La bolsa del dinero" y al buscarla ya no la encontraron.

Por esa razón, solicitaron la presencia de la Policía Municipal, quienes se llevaron a la mujer detenido mientras ella solicitaba en su denuncia una investigación.

Galeria d' Modelos
& Escort
La Máxima Belleza a tu Servicio
Welcoming to the first clase

MASSAGE: * Sensual
* French * Full Massage
* Table Dance * Elegance
* Culture & Sensualidad
¡Escoge tu Personalmente las Modelos antes del Servicio!
Open 24 hrs. Including Sundays
PTO. VALLARTA (013) 225-45-93
GUADALAJARA (013) 628-7090

OPORTUNIDAD
SE VENDEN
JET SKY,
O CAMBIO
Informes al Tel. Cel: 044-322-8-97-09

Iban veloces por la Colosio

¡SE MEDIOMATARON MOTOLOCOS!

**** Agustín Sánchez de la 2 de Agosto y su acompañante rebotaron contra un poste***

Francisco Palomares/Meridiano

Tepic.- Fuerte trancazo se llevaron dos personas que viajaban a bordo de una motocicleta en estado de ebriedad, cuando circulaban por el boulevard Colosio, pero terminaron por subirse a un camellón y rebotar contra el poste de luz.

Este accidente se registró a eso de las 19:20 horas a la altura del fraccionamiento Jazmines, por parte de una motocicleta marca Escort, color rojo, placas L352K, que era conducida por Agustín Sánchez Robles, que tiene su domicilio en calle Zapata número 105 de la colonia 2 de Agosto.

Se conoció que él y su acompañante, Braulio Sánchez Robles, de 17 años de edad, circulaban a exceso de velocidad en dirección de norte a sur y al punto antes mencionado, perdieron el control y se subieron al camellón central, para terminar rebotando contra el poste de alumbrado público, cayendo lesionados.

Minutos después, ambos fueron auxiliados por personal de la Cruz Roja y trasladados al Hospital General para su atención médica, toda vez que el conductor resultó con posible traumatismo craneoencefálico y su acompañantes con fractura de pierna derecha y dermoescoriaciones.

Al final, personal de Tránsito del Estado tomó nota y procedió a hacerse cargo de la unidad accidentada.

Así quedaron después de la caída. (Fotos MERIDIANO/Palomares)

Tránsito llegaba al lugar.

Paramédicos les prestan auxilio.

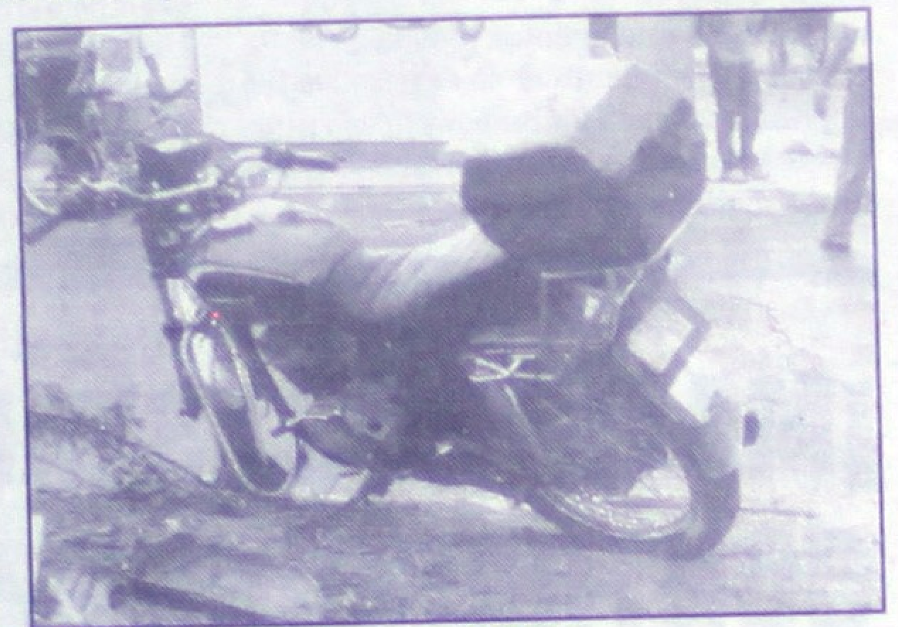

La motocicleta de la que rodaron.

Toparon contra el camellón.

Resultaron con graves lesiones.

Los llevaron a un hospital.

¡BERRINCHUDO TAPATIO FUE A PARAR A PRISIÓN!

Rubén Pérez/Meridiano

Santiago Ixcuintla.- Siendo aproximadamente las 01:30 horas de ayer domingo la Policía Municipal detuvo a una camioneta blanca Silverado que deambulaba por la ciudad con las bocinas del automóvil a todo lo que daba.

La unidad fue interceptada y al tripulante del vehículo se le pidió que por favor modelara el volumen, nada más.

Cosa que el tipo si hizo pero cuando se apartó unos metros de la patrulla dió el arrancón a la camioneta a manera de burla.

Por lo cual la patrulla lo siguió hasta darle alcance y se le detuvo por conducir a exceso de velocidad, por escandalizar y por resistirse a los mandatos de la autoridad.

El detenido dijo llevar por nombre Ángel Agustín Mendoza Marmolejo, de 29 años de edad, originario y vecino de Zapopan, estado de Jalisco.

Mendoza Marmolejo así como la unidad marca Chevrolet, modelo 95', con placas de circulación REM-3107, propiedad de Gil Guerra Amelia, el primero en la cárcel y el otro en el corralón del «Tigre» quedaron a disposición del Delegado de Tránsito del Estado, Roberto Padilla Estrada.

De los hechos tomó conocimiento Seguridad Pública, Tránsito del Estado y la Agencia del Ministerio Público

En ambulancias los trasladaban al Hospital General.

Mujeres sufrieron de crisis nerviosas.

Auxiliaban a otras más que salían llorando y asustadas.

Otra señora que se desmayó.

Se la llevó la Cruz Roja.

Otra señora, carga a su hijo en brazos.

tados y otros que sufrieron desmayos y crisis nerviosas, por lo que toda la manzana fue acordonada mientras el cuerpo de Bomberos trabajaban pues aún existía riesgo con los lengüetadas de fuego que salían de la vivienda.

Se conoció que en el interior se encontraban tres personas con graves quemaduras y alrededor había muchos destrozos, así como en las fincas de esa cuadra.

RESCATAN A LOS HERIDOS

Minutos después, el lugar estuvo rodeado por cuerpos de rescate y policiacos, entre ellos Protección Civil Municipal, Cruz Roja, Policía Municipal y Judicial del Estado, acudiendo personal de homicidios y la de aprehensiones

Había riesgo y evacuaron a los vecinos.

en apoyo.

Y mientras la policía resguardaba el área y evacuaba a los vecinos, paramédicos del Cuerpo de Bomberos auxiliaban a los heridos y uno a uno los sacaron para llevarlos hasta las ambulancias.

De pie todavía estaba el primero de los lesionados, con quemaduras de primero, segundo y tercer grado de nombre José Luis Rodríguez Meza, que fue llevado de inmediato hacia la ambulancia para recibir los primeros auxilios.

El segundo en ser auxiliado fue Felipe Rodríguez Torres, que presentaba terribles quemaduras y fractura expuesta en rodilla izquierda, así como quemadura de tercer grado en brazo izquierdo.

Más tarde, una vez que se controló el fuego hicieron el recuento de los daños, principalmente los vidrios de la casa, el patio donde se cree que fue la explosión, completamente destruido, los cuartos que por la radiación ocasionó daños en la estructura, así como la mayoría de los muebles de la finca.

En ese lapso, una ambulancia de la Cruz Roja trasladó al Hospital General al igual que los otros heridos a Timoteo Gómez

Asimismo, más de cinco señoras vecinas del lugar, debido a crisis nerviosas y desmayos, también fueron auxiliadas y llevadas a diferentes hospitales. El pánico los había in-

El humo salía de la finca dañada.

vadido al ver la magnitud del siniestro.

Minutos después, policías recibieron el reporte del fallecimiento de Felipe Rodríguez Torres que era el más grave y que había sido internado en el Hospital General.

El representante social acudió a dar fe del cuerpo sir vida, para que posteriormente personal de una funeraria local se hiciera cargo de los restos del cuetero, trasladándolo al anfiteatro donde le habría de ser practicada la necropsia de ley.

CUANTIOSAS PERDIDAS

Aproximadamente una hora, bomberos trabajaron para sofocar el fuego.

Por su parte, personal de la dirección de Protección [Civ]il Municipal quienes iban al mando del arquitecto Francisco [...]va, comenzaron a revisar la finca donde se fabricaban cuetes, así como toda las de la manzana que sufrieron [da]ños.

A pocos metros, sobre ese mismo andador se apre[cia]ban pedazos de lámina que salieron volando de algu[na]s azoteas y en la mayoría los cristales estaban quebra[do]s, había puertas dañadas así como coarteaduras.

Al entrevistar a uno de los vecinos que dijo ser del [C]omité de Acción Ciudadana de nombre Abel Lara Hernández, manifestó que aproximadamente a las 10:15 horas escuchó una explosión, y agrega que de inmediato salió de su casa y corrió hacia la finca de donde salía humo y adentro se veían algunos objetos prendidos, exactamente en el número 17 del Andador Melchor Ocampo y entró observando entre las llamas al señor Felipe Rodríguez Torres, a José Luis Rodríguez Meza, de 27 años y a Timoteo Gómez Mendoza, de 64 años de edad, vecino de la colonia Francisco Villa.

Y menciona que a cubetadas de agua empezó a apagar lo que podía, echándole agua a Felipe y a José Luis mientras los vecinos salían espantados, dando aviso para que llamaran al Cuerpo de Bomberos.

Poco a poco el lugar se fue movilizando más, una vez que llegó la subdirectora de averiguaciones previas de la PGJ, acompañada por el agente del Ministerio Público de guardia y peritos que recogerían indicios y otros con equipo fotográfico y de video.

Asimismo estuvieron elementos de la Policía Militar adscritos a la Treceava Zona y de la Policía Estatal Preventiva, los militares se encargaron de revisar todos los objetos asegurados, en su mayoría cuetes y mechas con los que presumiblemente estaban trabajando.

Aproximadamente a las 11:44 horas se controló todo lo que se había prendido en la casa, mientras

Se dijo que además de la casa que servía para fabricar juegos pirotécnicos, también resultaron dañadas las casas de la Melchor Ocampo marcadas con los números, 24, 25, 27, 29, 31, 33, 37, el 17, 18, 19, 20, 21, 23.

También los asustados vecinos señalaron que el "cuetero" como se le conocía, almacenaba en un aljibe más pólvora, pero después de revisar no fue encontrada.

Al mediodía, todavía personal policiaco permanecía resguardando el área mientras que en las revisiones, Protección Civil encontró que en algunas fincas guardaban hasta cuatro tanques de gas y algunos fueron asegurados, ya que las normas especifican que en casas habitación el máximo fue de dos.

En torno a este siniestro el capitán que iba al mando de la Policía Militar, Miguel Blando Martínez, fue en-

Peritos y Judiciales tomaron nota.

Mucha movilización afuera de la casa.

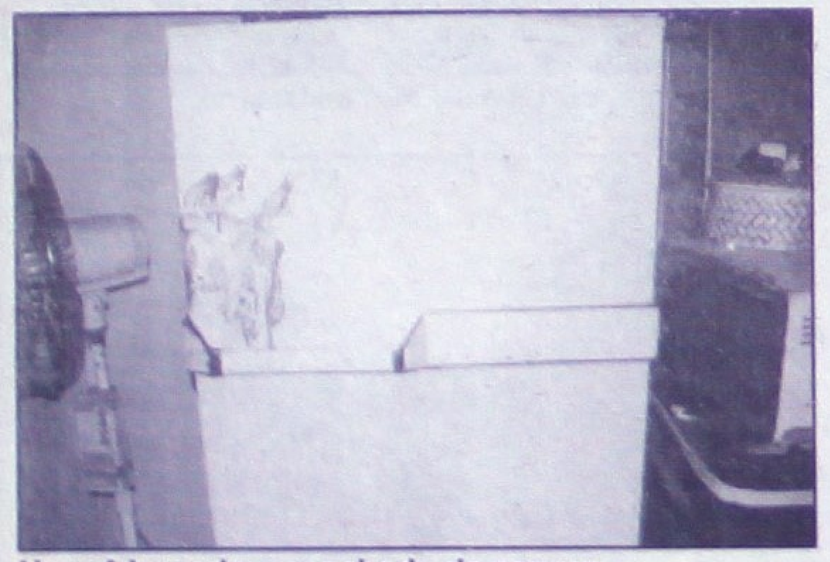
Un refrigerador manchado de sangre.

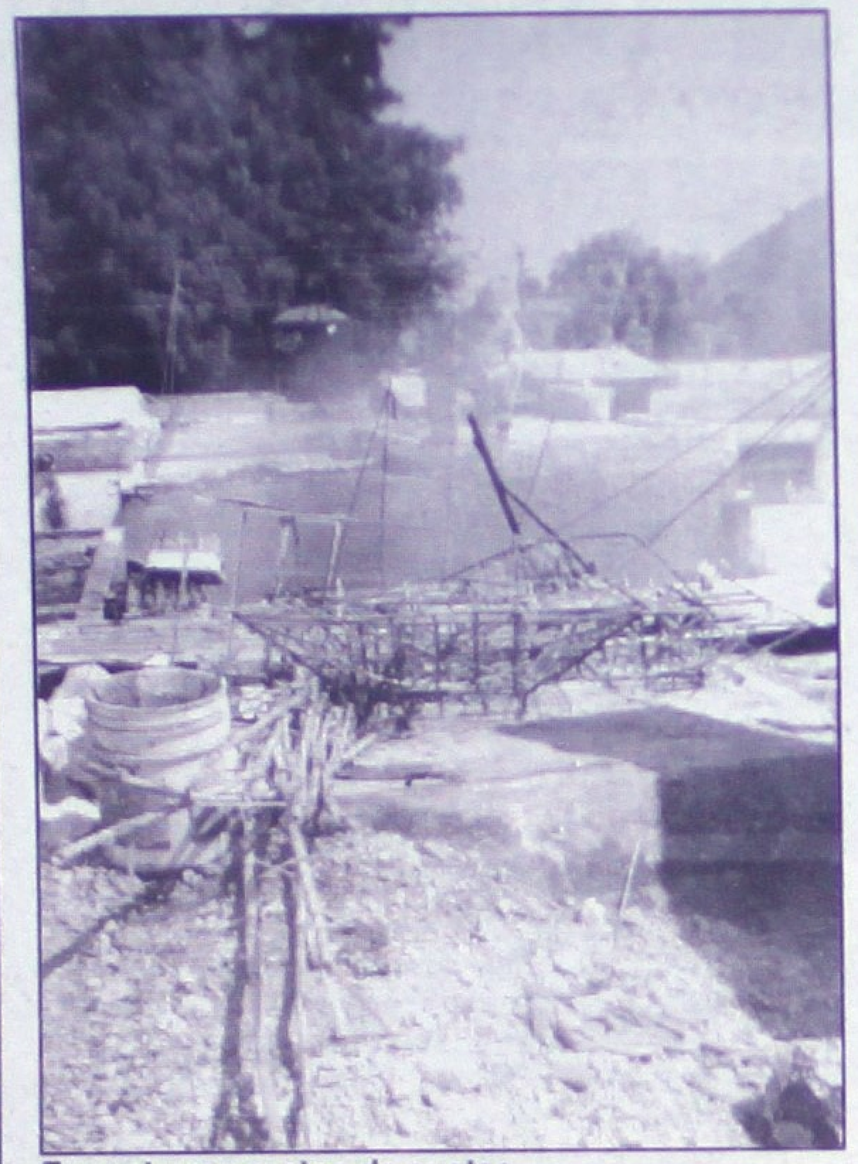
Encontraron restos de cuetes.

Revisaban en el interior.

En el interior, todo quedó inservible.

Gran parte de la casa quedó dañada con la explosión.

Sobre el mueble cayó un cuadro con la imagen de la virgen.

¡CORRIO LA SANGRE EN BATALLAS CAMPALES!

**** Las víctimas Herminio Uzua Mendoza y Adrián Márquez Torres * En ambos casos se desconoce la identidad de los agresores***

Columba Rivera/Meridiano

Tepic.- Durante la noche del domingo 14, se registraron dos riñas callejeras, resultando dos personas heridas una de ellas de gravedad, y una de las víctimas de tan ebrio que se encontraba no supo quién ni donde le dieron.

Pese a que agentes judiciales de tomaron conocimiento de los casos, les fue imposible ubicar a los responsables ya que ambos lesionados no aportaron características de sus victimarios.

EN ARROYO EL ZARCO

Eran aproximadamente las 20:10 horas, cuando a la sala de urgencias de la clínica 'Rentería' ubicada en el poblado de La Peñita de Jaltemba, arribó una persona del sexo masculino presentando una herida punzo cortante de aproximadamente 3 centímetros en la columna vertebral, razón por la persona médico reportó a agentes judiciales destacamentados en La Peñita de Jaltemba para tomar conocimiento del caso.

Luego del interrogatorio, se conoció que el herido responde al nombre de Herminio Uzua Mendoza, de 29 años de edad, originario y vecino de la población en referencia, y en relación a los hechos manifestó que fue en una riña donde lo hirieron.

Dijo que se encontraba en una fiesta popular en 'El Arroyo del Zarco', cuando se suscitó una riña campal donde participaron alrededor de 15 personas, y fue ahí donde lo 'picaron' sin saber quién era el responsable.

Por otro lado, se conoció que fue el agente del Ministerio Público del fuero común adscrito a Las Varas quién tomó conocimiento e inició con la respectiva averiguación previa por el delito de lesiones.

NO SUPO NI DONDE

Mientras tanto, en relación al otro navajeado, agentes judiciales del departamento de homicidios fueron enterados por parte de personal médico del hospital Regional del ingreso de una persona herida por arma blanca.

Tras se interrogado, éste dijo llamarse Adrián Márquez Torres, de [illegible] años de edad, originario y vecino de esta ciudad, en [illegible], manifestando que se encontraba en completo estado de ebriedad, sin recordar donde ni como y quién o quienes lo lesionaron.

Cabe señalar Adrián Márquez, arribó al nosocomio con pérdida del conocimiento recobrándolo minutos más tarde.

Su estado de salud es reportado como grave, presenta una herida cortante de [illegible] centímetros en región occipital izquierda, herida cortante en hemitórax de [illegible] centímetros y otra de alrededor de [illegible] centímetros en cresta iliaca.

Sobre los hechos, el herido dio a conocer a agentes de la Policía Judicial del Estado del departamento de homicidios, que se encontraba en completo estado de ebriedad, sin recordar quién o quienes lo lesionaron como tampoco el móvil.

Se inició una averiguación previa por el delito de lesiones intencionales en agravio de Adrián Márquez e iniciada en contra de quién o quienes resulten ser los responsables.

Asimismo, al nosocomio arribó personal de la agencia del Ministerio Público de guardia para tomar la respectiva declaración al herido e iniciar una averiguación previa por los delitos de lesiones intencionales, iniciada en contra de quién o quienes resulten responsables.

Andaban festejando su día

¡MAESTROS ESTAMPADOS CONTRA MUNICIPALES!

Rubén Pérez/Meridiano

Santiago Ixcuintla.- Al tambo fueron a parar los catedráticos Ricardo Torres Rodríguez y su esposa Yolanda Luna Ayón quienes primero le armaron tremendo borlete al regidor Zataraín y cuando intentaban darse a la fuga se impactaron contra la patrulla #13.

De acuerdo con los informes recavados, serían aproximadamente las 00:30 horas del domingo cuando vía telefónica se reportó a Seguridad Pública Municipal que en la Alameda Municipal un tipo ebrio estaba insultando a un regidor.

Por lo tanto varios agentes acudieron a investigar lo que ocurría, siendo efectivo el reporte mas cuando intentaron detener al escandalosos y agresivo sujeto, la esposa del mismo lo llamó para que se supiera a un vehículo tipo Sedán, en el cual quiso darse la fuga.

Pero debido al efecto de las bebidas embriagantes, la conductora no pudo maniobrar y en la esquina de las calles Primera Corregidora y Nicolás Echeverría se fue a impactar contra la patrulla #13.

Afortunadamente del percance nadie resultó lesionado por lo que los uniformados detuvieron al profesor Ricardo Torres Rodríguez y a su esposa la maestra Yolanda Luna Ayón, ambos con domicilio en calle Matamoros número 56.

La pareja de catedráticos fue conducida hasta la cárcel pública municipal quedando a disposición de Tránsito del Estado.

La unidad en que transitaban los detenidos es un vehículo marca Ford, color verde, con placas de circulación RER-6624 del estado, mismo que personal de Tránsito se encargó de trasladarlo al corralón oficial del «Tigre».

Seguridad Pública, Tránsito del Estado y el Agente del Ministerio Público de guardia tomaron nota.

Gráficas de la volcadura de una camioneta marca Ford, de redilas, que se registró en días pasados sobre la carretera federal 200, donde afortunadamente no hubo víctimas. (Fotos MERIDIANO/Sepúlveda)

Rubén Domingo Márquez Becerra...

¡FEA TRANQUIZA RECIBIO AFUERA DE SU CASA!

** Fue agredido por varios sujetos, todos desconocidos * Fue necesario internarlo en el Hospital General*

Columba Rivera/Meridiano

Tepic.-Un joven vecino de la colonia Zapata recibió brutal golpiza de manos de varios sujetos todos desconocidos, luego de haber sido sorprendido a las afueras de su casa, siendo necesario su traslado hasta el hospital General, mientras que de los agresores nada se sabe.

El reporte policíaco que emitió la PJE, da a conocer que el hecho se registró aproximadamente a las 01:30 de la madrugada de ayer, cuando Rubén Domingo Márquez Becerra, de 20 años de edad, originario y vecino de ésta ciudad, en el número 119-A de la calle Ejido en la colonia Zapata, se encontraba a las afueras de su casa, cuando de pronto llegó un grupo de jóvenes de entre 17 y 20 años de edad.

Sin haber ningún tipo de provocación, los desconocidos empezaron a golpear al muchacho hasta casi dejarlo inconsciente, y luego de lograr su propósito, se dieron a la fuga con rumbo desconocido.

Como resultado de la fea golpiza, Rubén Domingo fue llevado a la sala de urgencias del hospital General, y según el parte médico presentó golpes contusos en diferentes partes del cuerpo con probable fractura de costillas.

El agente del Ministerio Público del fuero común adscrito a la guardia, inició una averiguación previa por el delito de lesiones intencionales en contra de quienes resulten responsables.

De éstos, agentes judiciales del departamento de investigación de homicidios ya tomaron cartas en el asunto y al parecer ya cuentan con pistas sobre el paradero de los presuntos agresores.

Le desgraciaron su Renault...

¡SE EMBARRO A TAXI CON PERMISO!

Tepic.- Siendo las 16:00 horas de anteayer, por la avenida México frente al Conalep, una camioneta ford, color amarilla, que circulaba de sur a norte y a exceso de velocidad ocasionó un aparatoso percance donde una persona acabó lesionada.

El reporte de tránsito menciona que al llegar frente a la escuela antes mencionada, chocó por alcance a un Renault, color gris que portaba un permiso provisional para taxi, mismo que era conducido por Alejandro Rodríguez Gómez.

Del choque resultó lesionada la pasajera Victoria Zena Avila de 59 años de edad, esta persona resultó con golpes en diferentes partes del cuerpo, siendo trasladada por una ambulancia de la cruz Roja hacia el Hospital General.

De este percance tomó nota Tránsito del Estado (Fotos MERIDIANO/Francisco Palomares)

¡PEJOTAS LO APAÑARON CON COCA!

Tepic.- Elementos de la Policía Judicial del Estado, durante un recorrido que hacían por las calles de esta ciudad, detuvieron al joven para su revisión, dada su actitud sospechosa y le encontraron entre sus ropas, varios envoltorios con un polvo blanco, al parecer cocaína.

Se trata de David García Camacho, quien ya se encuentra en los separos a disposición del Ministerio Público federal.

Cuantiosos daños en el interior.

Llegaba personal de la procuraduría.

La Policía estatal preventiva.

Se entrevistaban con el director de Protección Civil.

En el corral donde tenían la pólvora.

El Andador que se cimbró con la detonación.

La Policía Militar llegando para tomar nota.

El capitán Miguel Blando declaraba a la prensa.

Buscaban los restos de cuetones que habían quedado útiles.

Atrás de la cinta que prohibía el paso, los vecinos observaban.

Revisaban el área.

trevistado y comentó brevemente que su presencia era para saber qué material ocasionó el incidente y descartar que haya más material peligroso en el área y se avocarían a realizar la inspección.

Toda la mañana y parte de la tarde, los vecinos estuvieron al pendiente de lo que sucedía alrededor del domicilio y más mujeres siguieron sufriendo de crisis nerviosas a causa del gran susto que se llevaron con la explosión de la mañana.

Cabe destacar, que en la revisión que hacía Protección Civil, encontraron que en algunas fincas había hasta cuatro cilindros de gas y debido a que representa un riesgo, fueron asegurados.

Finalmente, se conoció que los daños que ocasionó la explosión aún no han sido cuantificados pero es de suponerse que son cientos de miles de pesos, mientras tanto, las autoridades tomaron cartas en el asunto para deslindar la responsabilidad de la fábrica clandestina donde se fabricaban juegos pirotécnicos.

Es el momento para denunciar depósitos clandestinos

¡ALERTAN A LA CIUDADANIA!

** El director de Protección Civil Municipal exhorta a la ciudadanía, reporte todo depósito clandestino de cualquier material peligroso*

Tepic.- Como parte de su labor, la dirección de Protección Civil Municipal revisó los domicilios que resultaron afectados con la explosión de la cuetería clandestina y además se hizo un llamado a la ciudadanía para que reporten todo negocio clandestino que tenga a la venta material peligroso.

Al ser cuestionado el director de esa corporación, Francisco Nava comentó que el reporte lo recibieron a las 10:20 por parte de Seguridad Pública y de vecinos del lugar y a su llegada, los indicios les hicieron saber que el siniestro había sido causado por pólvora.

Mencionó que se estaban haciendo las investigaciones para determinar si esa finca tenía permiso o si era un depósito clandestino de pólvora con la cual se fabricaban juegos pirotécnicos.

El personal evacuó por completo una cuadra, algunas de ellas resultaron con daños mínimos en enjarres y afortunadamente no hubo daños estructurales.

Se procedió a hacer el decomiso del material y destacó que como antecedente, en días pasados, recogieron 650 litros de gasolina que también clandestinamente guardaban en un domicilio de la colonia Lomas Altas.

Para esto, señaló que existen en la ciudad algunos depósitos clandestinos de gas y es el momento para hacer el exhorto a la ciudadanía para que denuncie a Protección Civil quienes se encargarán de tomar las medidas correspondientes y así evitar tragedias como la registrada ayer por la mañana.

Al final, dijo que por parte de ellos habrá toda la discreción

con la información que se proporcione en torno a esos sitios clandestinos.

Francisco Nava exhortó a la ciudadanía a reportar todo depósito clandestino y así evitar tragedias como la de ayer.

¡EJERCITO PRESENTE EN EL LUGAR DEL SINIESTRO!

Ayer por la Zapopan...

¡BRIAGO HIRIO CICLISTA!

Tepic.- Siendo aproximadamente las 13:00 horas de la tarde, por la calle Zapopan una guayín ocasionó espectacular accidente y dejó lesionada a una persona, todo debido al exceso de velocidad, combinado con el alcohol.

Se trata de un auto marca Datsun tipo guayín, color amarilla placas de circulación REP1506, que transitaba por la calle ya mencionada en dirección de norte a sur.

Este vehículo era conducido a exceso de velocidad y en estado de ebriedad por Jesús Eduardo Rodríguez Chávez, y en cierto momento no se fijó y embistió a un ciclista de nombre Michel Ríos Frayle el cual iba a bordo de una bicicleta montaña, color azul.

Esto sucedió cuando al momento de esquivar al ciclista invadió carril, chocando de frente contra un vehículo Nissan Tsuru, color blanco, con placas de circulación REL6948.

Mientras tanto, el ciclista resultó con golpes y escoriaciones en diferentes partes del cuerpo, siendo atendido y trasladado por una unidad de Cruz Roja.

Al final, el conductor del Tsuru fue detenido por agentes de tránsito del estado los cuales también tomaron nota del accidente ocurrido. (Texto y fotos MERIDIANO/Palomares)

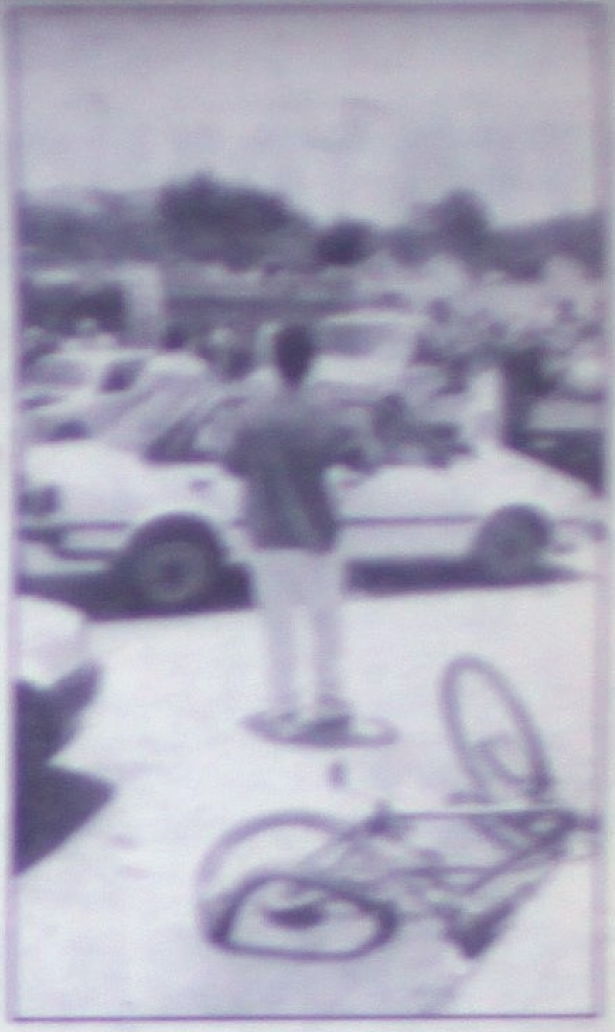

Frente a los almacenes Conasupo...

¡MUERE MUJER CONTRA CAMIONETA!

** Conducía una motocicleta e intempestivamente se estampó contra la parte trasera de la pickup * Concepción Benítez Lerma agonizó tres horas en el hospital, después falleció*

Columba Rivera/Meridiano

Rosamorada.- Una mujer de 36 años de edad, que conducía una motocicleta la tarde del domingo pasado sufrió aparatoso accidente al estrellarse contra la parte trasera de una camioneta en circulación, exactamente frente a las bodegas Conasupo, resultando gravemente herida y tres horas después dejó de existir en el hospital.

El reporte policiaco señala que el percance ocurrió alrededor de las 16:00 horas, exactamente frente a las bodegas 'Conasupo' de ésta misma población, cuando Concepción Benítez Lerma, de 36 años de edad, originaria y vecina de la cabecera municipal de Tecuala, con domicilio conocido, transitaba una motocicleta (de la cual se desconocen características'.

Circulaba sobre la carretera y exactamente en las instalaciones ya señaladas, la mujer no logró esquivar el inpacto contra una camioneta del tipo pickup que circulaba sobre el mismo sentido, sobreviniendo el impacto irremediablemente contra la parte trasera.

Ahí quedó en el lugar con pérdida del conocimiento, mientras que el chofer bajó para tratar de auxiliarla, siendo trasladada a bordo de un vehículo particular hasta un hospital.

Presentaba fractura de en vertebras cervicales, múltiples heridas cortantes así como escoriaciones en diferentes partes del cuerpo, lesiones que por su condición era de suma gravedad y tres horas después tras debatirse entre la vida y la muerte, dejó de existir.

Posteriormente se conocieron los generales del conductor de la camioneta y se trata de Jesús Briones, siendo ésta de color azul, marca Nissan, tipo pickup, placas de circulación PB-14398 del Estado, siendo ésta de su propiedad.

Refiere el chofer, que circulaba por el interior del poblado de San Felipe Aztatan y a la altura de los almacenes Conasupo sobrevino el impacto.

Por otro lado, agentes judiciales destacamentados en el Centro Táctico Operativo de Rosamorada, tomaron conocimiento del hecho y procedieron a la detención de Jesús Briones siendo puesto a disposición de la agencia del Ministerio Público del fuero común adscrito a Rosamorada, iniciando un averiguación previa por el delito de homicidio imprudencial.

SENTRA

Es distinción y vanguardia, es el placer de viajar cómodamente y te da seguridad y potencia.

Sentra Tip STD Modelo 2000

Y un seguro automotriz anual GRATIS

Llévatelo con

$65,000.00
De enganche

Y 18 mensualidades de
$4,990.00

Promoción válida hasta el 31 de Mayo o hasta agotar existencias.

AUTOMOTORES SIERRA, S.A. DE C.V.

ACAPONETA
Teléfono 2-02-00

TEPIC Insurgentes y Roble S/N
Tel. 14-81-82 y 14-81-77

NISSAN

GUARDIAS DE VENTAS DE 8:30 A 19:00 HORAS *Pasión por el detalle... Pasión por Ti.*

EXtrategia Meridiano Comercial

Empieza a formar tu Colección de Meri Cd´s

Colecciona la mejor Selección de: Boleros, Cumbias, Merengue, Banda, Grupos y más de todos los tiempos

CANJEA CADA CD CON UN CUPON COMO ESTE MAS
$30.00 PESOS
LOS CUPONES APARECERAN TODOS LOS DIAS EN TU PERIODICO
Meridiano

CANTIDAD LIMITADA

SON CUATRO PARA QUE INICIES TU COLECCION

CENTROS DE CANJE

Plaza de Alica
Pasillo Central

MR de Tepic
Lerdo #139 Oriente

Plaza Fiesta
Comercial Mexicana

P. Sánchez
171-A Sur

Libreria El Quijote
Av. Allende #14 Ote.

Oficinas Meridiano
Tepic:Zapata 73 Poniente

Mini-Super Carrillo
Rio Missisipi #7 Col. Lindavista

Lentes Jimmy
Durango e Hidalgo

Plaza Antigua
Hidalgo y Zacatecas

En Acaponeta: Chapultepec #7 Profesor Lucio Villavicencio.

Century 21 Pinsa
3er. Lugar a Nivel Nacional

Raíces el Mejor Servicio Profesional

CASAS EN VENTA

De oportunidad se vende excelente propiedad muy amplia, ideal para bodega o fábrica 700 m2, bien ubicada. LCV-565

FRACCIONAMIENTO JACARANDAS
Excelente casa, recámara con tina, hidromasaje,terraza al frente ¡Pregunte por ella! RCV-541

CIIUDAD DEL VALLE
Cómoda casa en excelente ubicación, cochera techada, tres recámaras, 1 ½ baños, 2 plantas, estudio, a tres cuadras de Plaza San Rafael, precio por debajo de avaluo. Aproveche. RCV-563

COLONIA LINDAVISTA
Excelente casa 2 plantas, 3 recámaras, baño-vestidor y tina. Preciosa vista al cerro de San Juan. RCV-403

Excelente casa portón eléctrico, cochera techada, 2 autos, cocina integral, cuarto de lavado, estudio, 3 recámaras, 2½ baños, pregunte por ella. RCV-477

COLONIA CENTRO
Edificio en venta 4 niveles, magnifica ubicación y estado de conservación, cualquier giro. LCV-523

Excelente ubicación frente a la Universidad, 3 recámaras, estudio, terraza, amplio jardin, alberca, cochera 4 autos. RCV-551

Casa de un nivel, 280 m2 terreno, 150 m2 construcción, cochera 4 vehículos, 3 recámaras, 2 baños. RCV

COLONIA VERSALLES.
Amplia residencia, 4 recámaras, 4 baños, cochera 3 autos, salón de juegos, sala comedor, cocina, de oportunidad. Llámenos. RCV-515

JARDINES DE LA CRUZ
Amplia residencia 5 recámaras, cochera 2 autos, sala comedor, 5 baños, salón para juegos y sótano. Pregunte por ella. RCV-513

FRACCIONAMIENTO LAGOS DEL COUNTRY
Preciosa casa nueva, con autoportero para 2 autos, cocina integral y desayunador, sala comedor, cocina, 2½ baños, 3 recámaras, cada una con closet, pregunte por ella. RCV-571

COL. BUROCRATAS FEDERALES
Casa cerca de dos avenidas principales, 3 recámaras, 3 baños, sala-comedor, cocina, cochera 2 autos, muy buena ubicación, pregunte por ella. RCV-570

LOCALES COMERCIALES

Local comercial con excelente ubicación, con cuarto frío. Llámenos. LCV-536

Bodega pequeña con oficinas. 320 m2 terreno, 440 m2 construcción. Ideal para cualquier giro. LCV-474

Locales comerciales ubicados en el cruce de 2 Avenidas principales de la Ciudad 130 m2 o aprox. LCR-423.

En renta funcional local comercial 2 privados, 4 baños, 300 m2. Pregunte por el. Avenida Juárez e Independencia. RCV-479

AV. DEL VALLE 89-9 CIUDAD DEL VALLE
TELÉFONO 14-18-02 Y 14-18-03

que lo más importante es Usted

20 aniversario
Jardines de San Juan

MAYO mes tan especial para todos nosotros, donde recordamos a nuestro más preciado tesoro.
Nuestra Madre
En jardines de San Juan entendemos valores.
Ofrecemos: Paz, tranquilidad y sobre todo seguridad contamos con planes de financiamiento hasta por...
36 MESES

PROMOCIÓN
20%
DE DESCUENTO
pago de contado

Insurgentes
Estadios
Allende
Querétaro
Victoria
Recorrido de Minibus a Parque Funeral. Inicio a las 9:00 horas durante cada hora.

TENDREMOS NUESTRAS HABITUALES MISAS 11:00 Y 16:00 HORAS
Puebla #28 Sur, Tel. 12-80-01, 12-94-33 y 12-38-81

InterNet
Desde $ 99.00* + Iva
Te ofrecemos paquetes de servicio de Internet.
TELEFONOS Y FAX
14- 81-80
37-17
82-14
32-16
HomoNet
www.homonet.com.mx
soporte@homonet.com.mx
Sierra de Picachos No.12-C
Fracc. Jardines de la Cruz
Tepic, Nayarit
* Aplican reestricciones